CORTEZIA

PRÊSA PARTE DA QUADRILHA QUE ASSALTOU O TREM DA CENTRAL

RIO DE JANEIRO, QUARTA-FEIRA, 31 DE MAIO DE 1961

Tempo: Bom. Nevoeiro pela manhã. Temperatura: Estável. Ventos: Quadrante Este, fracos. Máxima: 29.5 (Engenho de Dentro). Mínima: 15,6 (Praça Barão de Taquara).

ANO XXXIII — N.º 10.091

Diario Carioca

Fundador: J. E. de Macedo Soares

O Máximo de Jornal no Mínimo de Espaço

PREÇO: Cr$ 5,00

BIBLIOTECA NACIONAL RIO DE JANEIRO

INTERVENÇÃO BRANCA DE JQ NO CLUBE MILITAR

Exaltação de Portugal

A REALIDADE do panorama político, que o mundo apresenta em meio de terríveis contingências, é a luta de duas épocas irreconciliáveis, a que defende seus privilégios, vantagens e prerrogativas numa sociedade tradicional sem preconceitos de ordem moral, e os seus sucessores que batem às portas com a cabeça e os joelhos. A fôrça e a beleza do espetáculo que estamos assistindo, consiste na simultaneidade das ambições em jôgo, nos desencontros e contradições dos combatentes. As mesmas alegações somam-se ou destróem-se conforme as paixões ou os interêsses que os movem, mantendo-se nas altitudes do espírito, salvo quando a presença do próprio homem as rebaixam às suas mesquinhas dimensões.

O exemplo dessas confusões de idéias está no surgimento ,do continente negro depois da vitória que não obteve na grande luta. Os tremendos sacrifícios das velhas nações civilizadas, a Inglaterra, os Estados Unidos e a França deram os frutos que as tribos bárbaras recolheram. E agora surgem em benefício dos usurpadores as novas teses da revisão da política vitoriosa de modo que, levem os que não ganharam.

NÃO há dúvida que o govêrno português coadjuvou nos sacrifícios da grande guerra e que o povo português deu de si o que podia, para garantir a vitória dos aliados. Entretanto, agora inventou-se o tema do colonialismo para excluir o companheiro do banquete da vitória.

Os meninos que estudam rudimentos de geografia sabem que Luanda, Moçambique e as províncias do Oriente estão, há quatrocentos anos incorporados à pátria portuguêsa. Se pudesse prevalecer tal idéia com relação ao Brasil, teríamos de discutir com as ditaduras dos povos de côr, a nossa independência e a extensão da nossa soberania, sôbre as tribos de aimorés ou tupiniquins.

O FATO é, que os brasileiros estão sòlidamente instalados no vasto continente que habitam. O terror pânico da agressão russa, desarmou as nações que levaram os bolcheviques pela mão até as jornadas vitoriosas. Hoje, tais concessões nada mais significam, por isso que a diplomacia do mêdo reduz suas fantasmagorias a insultar o grande homem português, cujo único pecado consiste em estar vivendo fora de uma época à sua medida.

Não sabemos qual seria a atitude de Portugal na guerra se não fôra o homem de Estado que o sustentou no esfôrço glorioso. Com Salazar, porém, estamos capacitados da firmeza, prudência e ânimo do chefe, que marcou um lugar de honra na glória dos defensores da civilizeção cristã.

J. E. DE MACEDO SOARES

Vasco explica porque desautorizou Dantas

RIO, PARIS —

O embaixador Vasco Leitão da Cunha assumiu ontem inteira responsabilidade pela nota distribuída anteontem pelo Itamarati desautorizando o sr. João Dantas a firmar acôrdos com a Alemanha Oriental. O secretário-geral do Ministério do Exterior declarou que a nota foi "pensada e redigida sem nenhuma interferência do ministro Afonso Arinos, que dela tomou conhecimento pelos jornais, pela manhã".

Em Paris, o sr. João Dantas, embaixador especial brasileiro, disse ao correspondente da UPI que firmou em Berlim, no dia 28 último, com o ministro do Comércio Julius Balkow, um protocolo de suas conversações nos dias 26 e 27, no qual se pormenorizam as possibilidades de aumentar o volume de intercâmbio entre o Brasil e Alemanha Oriental, porém sem consequências imediatas. Destacou, o sr Dantas, que sua missão a Berlim fora do estudo sôbre o fruto das relações econômicas entre ambos os países. Confia em que se concretizará formalmente na concertação de um acôrdo comercial a longo prazo.

EXPLICAÇÃO

O embaixador Vasco Leitão da Cunha disse, explicando a nota do Itamarati:

1 — A nota foi feita em virtude dos excessivos pedidos de informações recebidos de diversas Missões sôbre o acôrdo assinado pelo embaixador João Dantas e a Alemanha Oriental. A nota não é contra João Dantas nem contra o jornal "Diário de Notícias";

2 — "Missão João Dantas foi, a princípio, autorizada a ir a Berlim por um memorando do presidente da República. Mas, posteriormente foi modificada a instrução inicial com outras que frisaram que a visita do sr. João Dantas a Berlim poderia ser efetuada em caráter particular e em caráter privado. As últimas instruções foram dadas ao Itamarati de acôrdo com a orientação da presidente da República;

3 — O Brasil só reconhece e tem relações com a República Federal da Alemanha, que é muito ciosa de ser o único govêrno do país. O protocolo assinado com o govêrno de Berlim Oriental poderia dar impressão que nós estamos negociando com aquêle país na área de govêrno para govêrno;

4 — A respeito da validade do protocolo assinado pelo embaixador João Dantas, "isso é problema dos juristas, mesmo estando desautorizado pelo Itamarati".

INFORMAÇÕES

O deputado Hermógenes Príncipe

(Conclui na 11ª pág.)

"SÃO PAULO"
COMPANHIA NACIONAL DE SEGUROS DE VIDA
DIRETORES:
Dr José Maria Whitaker
Dr José Carlos de Macedo Soares
Dr Firmino Antonio Whitaker
Sucursal do RIO DE JANEIRO — Av Rio Branco, 173 — 10.º andar — Sede: Rua 15 de Novembro 224 — SÃO PAULO

Polícia prende (com tiros) assaltantes: trem-pagador

RIO —

As autoridades policiais da Guanabara em trabalho conjunto com a polícia do Estado do Rio de Janeiro, conseguiram, na noite de ontem, desbaratar e prender quatro dos componentes da "gang" de assaltantes que participaram do famoso assalto ao "Trem Pagador" da Central do Brasil, fato ocorrido em meados do ano passado. São êles: Manoel da Silva, Edgar Gomes, Heitor Fernando da Silva, Adilson de Carvalho e Zeferino de Sousa que está internado no HGA.

Ao encerrarmos a presente edição, a polícia ainda movia sensacional diligência a fim de deter o indivíduo Sebastião de Sousa, ao que se presume o chefe da quadrilha, que conseguiu se evadir dirigindo automóvel de côr verde, cuja chapa (fria) é de número 90-08 que se dirigia para a Estrada Rio-Bahia.

DILIGÊNCIAS

Segundo ficou apurado, após vários meses de investigações sigilosas em tôrno do assalto ao trem pagador nas proximidades da Estação de Japeri, quando uma "gang" mascarada conseguiu roubar cêrca de 27 milhões de cruzeiros, destinado ao pagamento do pessoal da ferrovia Central do Brasil, o detective Perpétuo de Freitas, conseguiu localizar um dos implicados no Morro de Mangueira, trata-se de Manoel da Silva.

Êsse elemento, que foi prêso na manhã de domingo último, pelo detective Perpétuo, confessou que participara do assalto, juntamente com os demais implicados. Manoel denunciou, ainda, o indivíduo conhecido por "Nilo que se presumia ser o motorista Joel Sales Ferreira, encontrado esquartejado dias após a realização do assalto.

PACTO DE MORTE

Durante o interrogatório a que foi submetido, Manoel disse, ainda, que houvera um pacto de morte, entre êles, caso algum dos participantes gastasse qualquer quantia, do dinheiro roubado, antes do prazo de cinco anos.

A polícia acreditou, ainda, que Nilo fôsse o motorista esquartejado, uma vez que fôra apontado por Manoel como sendo um dos que quebrara o pacto feito, quando realizara a compra de um caminhão, o que teria obrigado o restante da quadrilha a liquidá-lo. Todavia, essa versão, foi, posteriormente negada. O esquartejamento do motorista Joel Sales Ferreira continua sem ser desvendado.

TIROTEIO

Muito embora a polícia te-

(Conclui na 11a. página)

Jacto caiu em Lisboa: 62 mortos

LISBOA —

Levando sessenta e duas pessoas a bordo, um avião de passageiros DC-8, de propulsão a jacto, caiu, ontem ao mar, no meio de forte chuva, quatro minutos após ter alçado vôo do aeroporto de Lisboa rumo a Caracas. Segundo afirmações dos habitantes de uma pequena aldeia do Tejo, supõe-se que o aparelho tenha explodido em pleno ar, devido ao estouro que dizem ter ouvido.

Apesar de não haver sinais de sobreviventes, vários gru-

(Conclui na 11a. página)

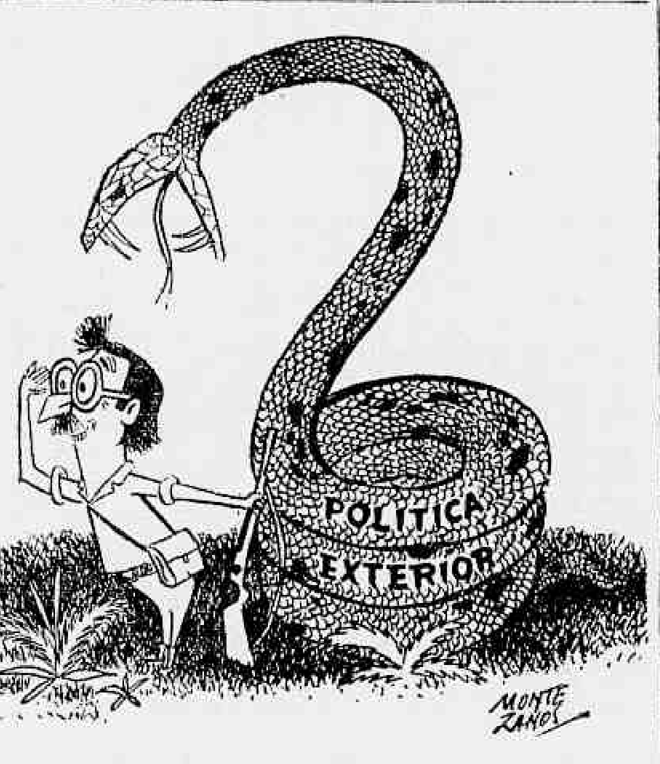

Justiça entrega sorte de Sami à Assembléia

RIO —

A substituição do sr. Sami Jorge pelo primeiro suplente Antônio Dias Lopes, na bancada do PSD, depende, a esta altura, da própria Constituinte, segundo informou, ontem, o desembargador Sadi Gusmão, ao encerrar a recontagem de votos da 23ª Seção Eleitoral.

— "O papel da Justiça será fazer, como está fazendo, a verificação e comunicar à Assembléia Constituinte a participação dos implicados na fraude eleitoral, que terá elegido o sr. Sami Jorge, em detrimento do sr. Dias Lopes e com prejuízo para a votação recebida pelos participantes da legenda pessedista" — esclareceu o desembargador.

NÃO SABE

O juiz Orlando Mendonça Moreira, que alega não poder, como magistrado, dar entrevista, disse apenas que "não sei" como se deu a fraude. O sr. Mendonça Moreira presidiu a 23a. Junta Apuradora.

— "Os mapas foram organizados, consultados os interessados, que nenhuma restrição fizeram, sendo assinados por mim e por êles Em seguida, normalmente fechadas, as urnas foram enviadas ao TRE. O resto quem sabe é o desembargador Sadi Gusmão".

SERÁ PRESO

O que foi apurado já é suficiente para levar o sr. Sami Jorge à barra do Tribunal, podendo o atual deputado perder o seu mandato e ser condenado a penas superiores a dois anos de reclusão. Contudo, qualquer processo contra a sua pessoa sòmente será possível mediante licença concedida, com êste fim, pela Assembléia Constituinte.

Quanto à ascensão do sr. Antônio Dias Lopes, está sendo considerada certa, de vez que já existe clima, nos bastidores da Constituinte para a cassação do mandato do sr. Sami Jorge, além do que o sr. Dias Lopes

(Conclui na 11a. página)

AUTORES DO ASSALTO AO "TREM PAGADOR"

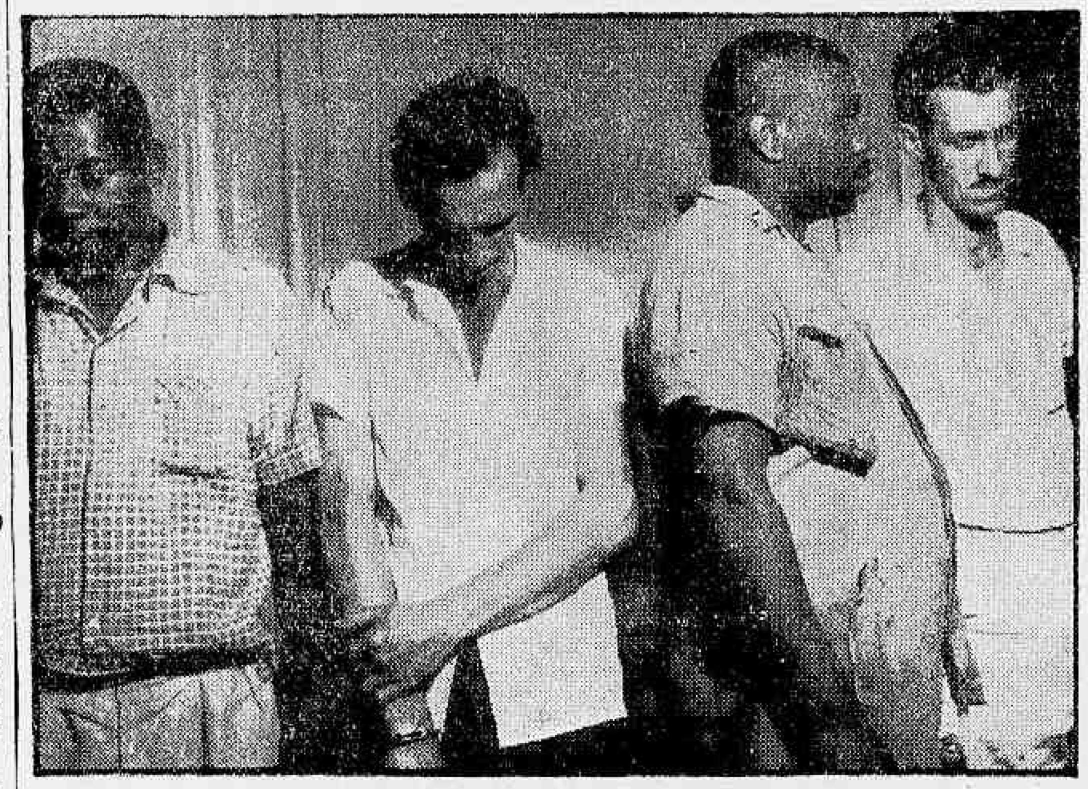

Na foto, os assaltantes Manuel da Silva, Edgar Gomes, Heitor Fernando da Silva e Adilson de Carvalho, presos após sensacional diligência realizada pelas autoridades policiais da Guanabara e do Estado do Rio de Janeiro. Um dos quadrilheiros, Sebastião de Sousa, conseguiu se evadir no carro chapa 90-08, com o qual se dirigiu para a Estrada Rio—Bahia, estando com a polícia em seu encalço

Jânio diz que Kruchev pode vir aí: será bem recebido

BRASÍLIA —

Dizendo que o reatamento de relações diplomáticas com a União Soviética virá "no devido tempo", que Kruchev pode visitar o Brasil, se quiser, que ainda é contra a intervenção em Cuba e que, internamente, não teme fôrças nem da esquerda nem da direita, o presidente Jânio Quadros concedeu, ontem pela manhã, demorada entrevista coletiva à imprensa do país e estrangeira, repassando a totalidade dos principais assuntos de seu govêrno.

A respeito da possibilidade de um encontro com o presidente dos Estados Unidos, o sr. Jânio Quadros negou que haja tomado qualquer iniciativa, mas afirmou que vê com otimismo a possibilidade dêsse encontro, na ida ou na vinda da viagem do chefe do govêrno americano a Montevidéu, brevemente. "Se o presidente Kennedy passar por aqui — disse — vários problemas poderão ser tratados: problemas econômicos e problemas políticos seriam examinados".

REATAMENTO

O presidente começou sua entrevista respondendo a uma pergunta que lhe foi formulada pelo representante das revistas americanas "Life" e "Times" a respeito do reatamento de relações diplomáticas entre o Brasil e a União Soviética.

"Não há retardamento — disse o sr. Jânio Quadros — devendo o reatamento ser concretizado no devido tempo. Aliás, êsse vocábulo *retardamento*" está mal empregado. Ainda agora encontra-se na Europa uma delegação econômica de nosso país, negociando com a União Soviética. O reatamento de relações diplomáticas entre o Brasil e a União Soviética decorre do interêsse de nossa pátria".

(Conclui na 11ª pág.)

'Osvaldo Aranha'

(Leia o artigo de Danton Jobim, na 4a. página)

Brasil no assassínio: Lumumba

RIO —

O Brasil foi convidado pela ONU para designar, juntamente com a Suíça, um "promotor público de alta competência em padrão moral, a fim de proceder ao inquérito, colhêr testemunhos, fazer inquirições e preparar relatórios sôbre a morte do líder congolês Patrice Lumumba.

Como se recorda, Patrice Lumumba, após obter a independência do Congo, então possessão da Bélgica, entrou em luta com Moishe Tschombe, que se proclamou "presidente" da província de Katanga. A luta dividiu os líderes políticos da jovem nação e Lumumba acabou sendo deposto pelo coronel Mobutu, que, juntamente com o presidente Kasavubu o prendeu e o entregou a Tschombe. Nas mãos de Tschombe, Lumumba foi assassinado.

COMUNICAÇÃO

O embaixador Ciro de Freitas Vale, chefe da Missão Permanente do Brasil junto à Organização das Nações Unidas, informou ao Itamarati, com o pedido de que o transmitisse ao presidente Jânio Quadros, que a Comissão recentemente designada pela Assembléia Geral da ONU para apurar a responsabili-

(Conclui na 11a. página)

Removidos em massa oficiais novembristas

RIO —

Apesar da nota oficial do general Justino Alves Bastos, desmentindo uma crise entre êle e os demais membros da diretoria do Clube Militar, prosseguem as transferências dos diretores novembristas para regiões distantes do Rio de Janeiro, de onde não poderão continuar a orientar a política do Clube.

Para preencher as vagas abertas pelas transferências, não quer o presidente do Clube convocar o Conselho de Administração, pois sabe que no mesmo tem minoria.

MAIS TRANSFERÊNCIAS

Além do coronel Crisanto Figueiredo, diretor da Carteira Hipotecária e Imobiliária do Clube e ex-chefe de Polícia e secretário-geral do Conselho de Segurança Nacional, foram transferidos mais os seguintes oficiais ocupantes de postos de direção no Clube Militar: genegeneral Oromar Osório, transferido para Santiago do Boqueirão no Rio Grande do Sul; coronel Renato Osório, transferido para General Câmara, RGS; coronel Newton Lemos, transferido para Belém, Pará; coronel Kardec Lemme, transferido para Salvador, Bahia; major Donato Machado, transferido para Aracaju, Sergipe; coronel José Niepce da Silva Filho, transferido para Campo Grande, Mato Grosso; capitão Araken Domingos Costa, transferido para Ponta Grossa, Paraná.

MAIS TRANSFERENCIA

Ao que fomos informados no próprio Clube, outras transferências se seguirão, concretizando assim uma "intervenção branca" no Clube Militar com o afastamento compulsório, sob o pretexto de "necessidade do serviço", dos oficiais contrários ao sr. Justino e à política que êle ali realiza por determinação do próprio sr. Jânio Quadros.

O presidente da República optou por êsse tipo de intervenção a fim de contornar a crise surgida com as recentes atitudes do Clube, à revelia do general Justino, a propósito do govêrno do próprio sr. Jânio.

NOTA CONFIRMA

Em sua nota, que claramente se refere à informação publicada pelo DC no último sábado, o presidente do Clube contesta a existência de crise. Mas contraditoriamente, confirma que "há elementos divergentes de orientação apolítica que o presidente vem imprimindo e

(Conclui na 11a. página)

Lacerda proíbe hoje o que defendeu em 1945

RIO —

O governador Carlos Lacerda negou, ontem, a vez à Assembléia Legislativa para utilizar o canal da Rádio Roquete Pinto na irradiação de seus trabalhos, ao devolver, com veto, o projeto oriundo do poder legislativo determinando aquela providência.

O chefe do governo da Guanabara diz que a Roquete Pinto será utilizada pela Secretaria de Educação, com base em acôrdo firmado entre o Estado e o Ministério da Educação, na divulgação do ensino pelo rádio, através das recém-criadas escolas radiofônicas.

NÃO APROVOU

Alega o governador que a "irradiação sistemática, por imposição legal, de trabalhos parlamentares não aprovou bem" e sòmente através daquela emissôra poderá o Estado cumprir o acôrdo firmado com o MEC.

Justificando seu veto, o sr. Carlos Lacerda diz que o governador de agora não está em desacôrdo com o vereador de 1945, autor da lei que mandou irradiar os debates da Câmara do antigo Distrito Federal.

Afirma o governador que, de útil, a irradiação dos trabalhos da Assembléia poderá converter-se em expediente nocivo ao desenrolar das atividades dos legisladores, promovendo-se "competições radiofônicas".

Acha o sr. Lacerda que o processo democrático operou essa mudança, quanto à utilização dos canais de rádio para divulgação dos trabalhos parlamentares, que, em 1945, — segundo entende — precisavam ser divulgados o que não ocorre agora, conforme o seu entender. Frisa o governador que não "desejo deixar sem resposta" as críticas sôbre a mudança de ponto-de-vista sôbre o mesmo fato de vereador de 1945 ao atual governador.

Bilhetinho a Jânio

Excelência:

De fato, Excelência — como ontem lhe dizíamos e prometíamos hoje continuar — nesse terreno de suas famosas sindicâncias, ao que estamos começando a saber, as coisas são de estarrecer. E não é de admirar que tampouco se tenha divulgado de tais sindicâncias, pois pelo pouco que se tem escolhido para fazê-lo (e sabe-se, agora, oficial e confessadamente, que Vossa Excelência mesmo é que o faz, através de seu gabinete) — pode-se avaliar o quase nada que de fato se apurou, em matéria de irregularidade, nos inúmeros órgãos sindicados por Vossa Excelência no concernente à gestão anterior.

Sabe-se, por exemplo, que a incriminação feita ao senhor João Goulart, na sindicância do SAPS, é de que, para um almôço ou jantar a êle oferecido, na residência de um deputado trabalhista, o dito SAPS emprestou os talheres, os quais, talheres, não foram devolvidos — como se, após a refeição, o vice-presidente da República houvesse pôsto nos bolsos os garfos, facas e colheres (do SAPS!), carregando-os para sua casa.

Do mesmo ciclo — que se poderia chamar dietético ou alimentar — há várias outras anedotas, isto é, histórias reais de tais comissões sindicantes que valem por anedotas das melhores. O caso do refeitório do Instituto de Resseguros, por exemplo. Tôda gente sabe que tais cantinas funcionam à base de subvenção da instituição, visando à boa alimentação e à permanência do pessoal na sede do trabalho, para melhor rendimento. Pois bem, no relatório da respectiva comissão sindicante, assinala-se, com escândalo, que o restaurante do IRB deu um prejuízo de cêrca de 10 milhões de cruzeiros, acrescentando-se que, em grande parte, devido às refeições ali feitas pelos srs. Ronaldo Xavier de Lima (filho do então presidente Augusto Xavier de Lima e atualmente marido de Marta Rocha) e Celso da Rocha Miranda (um dos líderes dos seguros privados no Brasil) — que, dessa forma, são apontados como dois "fominhas" a matar a dita, de carona, na pensão da Avenida Marechal Câmara.

Mas, afinal, para que citar mais exemplos, que nem tôdas as páginas dêste jornal caberiam? Basta lembrar aquêle da sindicância do IPASE, onde o próprio sr. Juscelino Kubitschek é acusado de falsificar sua própria assinatura. E basta, Excelência. Basta, mesmo.

D. C.

BILHETINHOS DO DIA, DE J. QUADROS
LEIA NA PÁGINA 11

DESACÔRDO IMPEDE REINÍCIO DA CONFERÊNCIA DE GENEBRA

Sessão secreta não resolveu o 'impasse'

GENEBRA —

O desacôrdo entre o Oriente e Ocidente continuou impedindo hoje o reinício da Conferência Internacional sôbre o Laos.

Os co-presidente da Assembléia de 14 Estados e vice-chanceler soviético Georgi Pushkin e o representante britânico, Malcolm McDonald, realizaram hoje uma sessão secreta de duas horas, mas não puderam chegar a um acôrdo sôbre a continuação das reuniões plenárias.

PROPOSTAS SOVIETICAS

Um porta-voz britânico informou posteriormente que os co-presidentes não puderam determinar os pontos a discutir-se. Puskin insistiu em que a conferência inicie imediatamente o exame das propostas soviéticas, que outorgam aos comunistas um direito de veto nos planos para a paz no Laos. Rejeitou, em troca, a iniciativa de que a conferência considere a proposta ocidental e dos países neutros para enviar novas instruções à Comissão Internacional encarregada de fiscalizar a trégua no pequeno reino asiático.

Ambos os co-presidentes voltarão a reunir-se amanhã, em um esfôrço para superar o impasse, que desde há uma semana impede as reuniões da conferência. Fontes bem informadas disseram que existe a possibilidade de que a assembléia se reúna à última hora de amanhã.

Informou-se também que o embaixador britânico em Moscou Frank Roberts manteve três entrevistas com altas autoridades russas para superar o ponto morto em que se encontra a reunião.

Um porta-voz da delegação norte-americana declarou que esta permanecerá em Genebra até que haja uma definição, em um sentido ou outro (UPI-DC).

Stevenson exalta a criação da O. N. U.

HYDE PARK (Nova Iorque) —

O embaixador dos Estados Unidos nas Nações Unidas, sr. Adlay Stevenson falando hoje ante a tumba de Franklin Delano Roosevelt durante a comemoração do "dias mortos pela pátria", declarou que Roosevelt considerou a organização mundial como "o maior monumento à sua pessoa".

Expos que "a guerra civil justificou a idéia dos Estados Unidos, a segunda guerra mundial justificou a idéia das Nações Unidas".

FORTALECER A ONU

Acrescentou mais adiante:

"Nada é mais urgente que o momento de robustecer as Nações Unidas e incrementar sua capacidade para suportar as tensões e tribulações de nosso atormentado mundo".

Após elogiar o trabalho da viúva de Roosevelt, quanto a dar a conhecer a todo o mundo a importância do organismo internacional, Stevenson atacou a União Soviética em seu propósito de estabelecer "o princípio de que tôdas as agências internacionais" e suas filiais "estejam governadas por triunviratos compostos por representantes do Ocidente, do bloco comunista e dos chamados neutros, e funcionem à base de unanimidade.

PERIGO COMUNISTA

Continuou dizendo Stevenson:

"O triunfo de tal princípio, desde logo, faria impotente e inútil a ação coletiva em favor da paz.

"O mundo perdeu hoje a brilhante esperança que todos abrigávamos no suave abril de 1945 em que ouvimos a terrível notícia da morte de Franklin Roosevelt.

"Nesta sombria etapa mais que nunca necessitamos de recobrar a grandeza de sua visão, a tenacidade de seu propósito e a indestrutibilidade de sua fé". — (UPI-DC)

CAMPONÊS IUGOSLAVO CASOU 123 VÊZES

BELGRADO —

O senhor Petar Vladisavljev Nikolau, um camponês de Despot, contraiu 123 matrimônios, todos regulares, tendo o cuidado de divorciar-se cada vez que se casava. Já conta com 11 filhos e 10 netos. — (ANSA-DC)

ITALIANOS ESTUDAM FORMIGAS PERIGOSAS

CIVITAVECCHIA —

Foram desembarcadas três caixas, de quase 3 toneladas, contendo barris com ninhos de formigas, expedidos pelo Instituto de Entomologia Agrária da Universidade de Pavia, para a Estação Experimental de Sobreiro, de Tempio Pausania. As operações de desembarque foram executadas com particular cautela, sob a vigilância de um funcionário da Universidade de Pavia e da guarda do Corpo Florestal do Estado. — (ANSA-DC)

'MEMORIAL DAY' DE 61 SERÁ O MAIS TRÁGICO

CHICAGO —

O feriado do "Memorial Day" (Dia Dos Mortos Pela Pátria) ameaça êste ano ser o mais trágico da história.

O Conselho Nacional de Segurança calculou que o total de mortos em acidentes de trânsito ao término do período de 102 horas que começou às 18 horas de sexta-feira e concluirá à próxima meia-noite pode chegar a 500.

RECORDE SUPERADO

O total de mortos em acidentes de estradas já superou o recorde de 371 estabelecido nos três dias de feriado por motivo do "Memorial Day" de 1958 e os norte-americanos seguem morrendo a uma média de um cada 13,5 minutos.

ACIDENTES DE TRANSITO

Dados da "UPI" assinalavam às 12.30 horas de hoje, mais de 90 horas desde que começou a festa, que 397 pessoas pereceram em acidentes de trânsito. Outros acidentes deixaram um saldo de 146 mortes, para um total de 543. (UPI-DC).

Alemanha, tema para Kennedy e Kruchev

MOSCOU —

O primeiro-ministro soviético, Nikita Kruchev, terminou hoje uma visita de dois dias a Kiev e reiniciou sua viagem sem pressa a Viena, cercado de novos indícios de que em sua entrevista na capital austríaca, com o presidente dos Estados Unidos, John F. Kennedy, discutirá com êle os assuntos da Alemanha.

Enquanto o trem que conduz Kruchev atravessava a Ucrânia rumo à fronteira tchecoslovaca, o jornal oficial do Partido Comunista, "Pravda", publicava trechos de um artigo do "Neues Deutschland", órgão comunista da Alemanha Oriental, que atribuem a máxima prioridade à assinatura de um tratado de paz entre a União Soviética e as duas zonas da Alemanha.

EXIGENCIA DA VIDA

O artigo adverte que "por muito que resistam os inimigos de um tratado, êste será consumado porque representa uma exigência da vida, um mandato imperioso dos tempos".

A publicação dos trechos do artigo do jornal alemão é considerada aqui parte de uma preparação premeditada de propaganda, tendo em vista a conferência dos dois chefes de govêrno em Viena, embora se entenda que a assinatura de tal tratado será adiada pelo menos até que se realize o congresso do Partido Comunista em outubro.

SOLUÇÃO DIFICIL

O jornal "Gazeta Literária" previne ao povo soviético que "é impossível em um par de dias problemas internacionais que se prestam à discussão", e afirma: "É importante demonstrar boa-vontade e o desejo de dar um fim ou eliminar a guerra fria. Isto ajudará a estabelecer uma base favorável para a solução futura dos problemas discutíveis que envenenam o ambiente internacional".

Ao mesmo tempo, o jornal recrimina "certos círculos" dos Estados Unidos por sua suposta "cegueira política" e por "não tomar em consideração a realidade, nem dar ouvidos ao considerável público de todos os países interessado na paz". (UPI-DC).

Norma que não normaliza

Encerrávamos nosso tópico anterior sôbre o Decreto n.º 50.040/61, que se propõe dar as normas sôbre os aditivos químicos nos alimentos industrializados, mostrando seus inconvenientes para a economia nacional e sua heresia no que diz respeito aos modernos cânones bromatológicos. No presente tópico nos propomos mostrar que a norma que está no bôjo do referido diploma não normaliza coisa alguma, pois é de difícil manuseio a tabela que o acompanha e, no seu todo, contraditório e conflitante.

Com efeito, os autores do decreto autorizam o uso de substâncias novas, constantes da já referida tabela, sem dúvida altamente perigosas em muitos setores industriais. Como a prática o tem demonstrado, existem sérios riscos de se utilizar aditivos de maneira imprópria e indevida, mesmo de boa-fé, colocando-se em perigo a própria saúde do povo. Diz a lenda que a pólvora nasceu da mistura de pós inofensivos quando separados... A Comissão que elaborou o nôvo diploma quem sabe possuída por goetheana «Weltanschauung», corre o risco de passar pelas mesmas vicissitudes do fáustico aprendiz de feiticeiro. Nesse sentido, na Tabela I permite-se o uso, nos pós de refrescos, do aditivo químico sintético denominado «carboximetilcelulose». Na coluna correspondente, a percentagem acha-se decorada por um asterisco, o qual observa: «no produto final não poderá ultrapassar o limite máximo indicado». A pergunta vem espontânea: indicado onde? Por quem? Como? Êsse asterisco vago e com a mesma observação, decora inúmeros outros produtos. Positivamente, não estamos longe de retornar às retortas empíricas da alquimia...

Mas os aprendizes de feiticeiro não pararam aí, pois o fruto de suas elocubrações é contraditório e chega mesmo a ser estímulo à fraude, a mais desumana das falsificações, pois visa a saúde do sêr humano que confia na higidez dos produtos que consome. Por exemplo, permite a adição de clorofila nos óleos que poderão assim ser fàcilmente inculcados como azeite e, nas balas e caramelos, permite uma série de corantes artificiais. No entanto, para as massas alimentícias, não permite o uso do betacaroteno que é um produto natural e uma pró-vitamina. Dentro da alquimia, dois pêsos e duas medidas parece ser a regra, mas na química bromatológica é a exceção, e decorrente de inconsciente interesse escuso. Como tal, clama por corrigenda.

Finlândia deseja política de auto-afirmação

BONN —

As relações entre a Alemanha e a Finlândia são de grande importância tanto do ponto-de-vista político geral como também da política mundial — declarou o presidente do Parlamento Federal dr. Gerstenmaier numa entrevista na Rádio-Emissora Bavara após seu regresso de uma viagem àquêle país.

A Finlândia acha-se num posto avançado como nação livre, e está disposta — segundo pôde concluir o parlamentar alemão das suas conversações com importantes políticos finlandêses — a manter uma política de prudente auto-afirmação. Nós alemães só podemos desejar que essa livre auto-afirmação dos finlandêses continue intacta também no futuro.

POLITICA E ECONOMIA

O dr. Gerstenmaier pronunciou-se calorosamente a favor de uma intensificação das relações políticas e econômicas com a Finlândia e defendeu o ponto-de-vista de que neste setor ainda há diversos detalhes a serem resolvidos depois do ingresso da Finlândia para a Pequena Zona de Comércio.

PROBLEMA PREMENTE

O problema mais premente daquela nação escandinava é e será o de manter o seu atual "status" político, o de uma política neutra e independente face ao Oriente como ao Ocidente.

O que, entretanto, causa maior satisfação é o fato de que essa consciência neutra está aliada a um reconhecimento decidido e inequívoco à cultura do mundo livre, o que significa também uma atitude soberana e justa.

Barco britânico canhoneado na Dinamarca

COPENHAGUE —

Um navio dinamarquês avariou ontem com tiros de canhão um barco britânico de pesca que fugia após haver sido detido sob a acusação de estar pescando ilicitamente, segundo informou-se hoje.

Acrescentou-se que quatro naves inglêsas, entre elas duas de guerra, saíram em busca do pesqueiro quando era ainda perseguido pelo barco dinamarquês.

PESCA ILEGAL

Um porta-voz da armada da Dinamarca declarou que o navio de proteção de pesca "Niels Ebbesen" deteve ontem à noite ao pesqueiro inglês, o "Red Crusader", frente às ilhas Faroe e acusou a seu capitão de pesca ilegal.

Espiões comunistas presos na Alemanha

BONN —

As autoridades da Alemanha Ocidental anunciaram a prisão de dois suspeitos de espionagem a favor de nações comunistas.

O anúncia da Procuradoria-Geral identifica os detidos como Peter Hinterholzer, de 56 anos, e Ludwig Delhees, de 56

OCUPAÇÕES DOS PRESOS

Peter trabalhava em Bonn até o momento de sua prisão e Ludwig, segundo a ISDICBU, era empregado de uma emissôra ocidenal em Francfort. Soube-se oficialmente que Peter recebeu em 1959 a cruz de serviços destacados, em sua primeira classe, do govêrno da Alemanha Ocidental.

Ambos foram detidos segunda-feira última, segundo informaram fontes oficiais.

ESCASSA IMPORTANCIA

Funcionários da Alemanha Ocidental calculam que os espiões comunistas são surpreendidos neste país à razão de um cada três horas. A maioria, contudo, são de escassa importância.

... espionagem comunistas na Alemanha Ocidental representam um gasto anual de dois bilhões de dólares.

As autoridades dêste país também calculam que no último ano, os comunistas completaram com êxito cêrca de 790 operações de espionagem. (UPI-DC).

Organização Econômica da Agricultura Estrutura Modelar de Uma Emprêsa

J. A. PECONICK

BELO HORIZONTE —

Em trabalho jornalístico anterior estampamos comentários sôbre as atividades da "Cia Agrícola de Minas Gerais S. A." — CAMIG, evidenciando a meritória experiência que a organização vem realizando no meio rural de Minas.

Por se tratar de matéria de grande interêsse nacional, pretendemos oferecer idéias mais amplas aos nossos leitores sôbre a estrutura e os resultados auferidos pela emprêsa. Saliente-se primeiramente o fato de que a autonomia empresarial suplanta o aspecto paternalista e burocrático que caracteriza a assistência direta do Poder Público. Na realidade o que normalmente se verifica é que as instituições do govêrno sob a forma de repartições públicas, salvo honrosas exceções, funcionam mal, apresentam trabalho descontínuo e sem profundidade e as mais das vezes, não cumprem senão parte ínfima dos programas a que se propõem. Não é raro, por exemplo, encontrarem-se departamentos de âmbito federal, estadual e mesmo municipal ligados ao Ministério, às secretarias ou autarquias, pretendendo atingir a metas idênticas, em trabalho paralelo, quase sempre de resultados negativos ou pouco expressivos.

A organização da CAMIG, à margem de cujo relatório fazemos êstes comentários, procura identificar-se com as necessidades da agricultura atendendo aos preceitos da melhor administração empresarial comum.

Como ilustração do presente texto temos o organograma da emprêsa e um cartograma demonstrativo da extensiva ação obtida sôbre o território do Estado.

Vejamos os fundamentos básicos da organização:

Em 1959 instalaram-se os órgãos centrais da emprêsa e grande número de órgãos regionais e locais.

Em 1960, compreendendo a importância assumida pela emprêsa, o Executivo estadual pediu à Assembléia Legislativa uma lei que autorize a incorporação pela Companhia, dos bens de propriedade do Estado, atualmente ainda em regime de arrendamento e sendo operadas em condições superiores pela emprêsa. O projeto encontra-se em trânsito pelo Legislativo mineiro, devendo ser aprovado sem dificuldades, face aos auspiciosos resultados conseguidos pela administração econômica da CAMIG. Diante da complexidade natural das atividades e das próprias atribuições conferidas à CAMIG, bem como da necessidade de uma organização que, ao mesmo tempo centralizasse os contrôles e descentralizasse as tarefas típicas de execução, para possibilitar um atendimento direto em todo o Estado, desenvolveu a Emprêsa uma tarefa ingente de organização, enfrentada concomitantemente com a seleção e treinamento do pessoal, instalação e manutenção de unidades técnicas, comerciais e industriais, espalhadas em todo o território do Estado.

A ORGANIZAÇÃO CENTRAL

Na capital do Estado, ficaram localizados os órgãos de administração central, coordenando as diretrizes básicas e os contrôles para os órgãos ativos distribuídos em todo o Estado.

Tais órgãos centrais, além daqueles comumente exigidos pela lei de sociedade anônima, foram os chamados órgãos substantivos em número de três departamentos, (1) Operações Agrícolas, (2) Operações Comerciais e (3) Produção Industrial, e, os denominados órgãos adjetivos, em número de dois serviços e uma Comissão Central, a saber: (1) Serviços Técnicos Consultivos; (2) Serviços Gerais de Administração e (3) Comissão Central de Compras.

A ORGANIZAÇÃO NACIONAL

A execução dos programas de operações agrícolas, produção industrial e operações comerciais, foi feita através de (6) seis delegacias Regionais, subdivididas em (33) trinta e três Circunscrições e, coordenando as atividades de (12) doze unidades industriais e (72) setenta e dois Postos de Venda.

As Delegacias Regionais e suas sedes são:

(1) Centro — Belo Horizonte
(2) Norte — Montes Claros
(3) Nordeste — Governador Valadares
(4) Suleste — Ponte Nova
(5) Sul — Varginha
(6) Oeste — Uberlândia.

OS ATOS NORMATIVOS

Consubstanciando a experiência dos técnicos dirigentes da Companhia e a sistemática dos modernos princípios da Ciência de Administração de Emprêsas, foram a Lei de criação da Sociedade e o Decreto que a regulamentou complementados com uma série de Atos Normativos devidamente encadeados e coordenados, a saber: os Estatutos, o Regulamento Geral, os Regimentos Internos dos órgãos Centrais e das Delegacias Regionais e as Portarias, Normas e Instruções, definidores de seu funcionamento.

Nos Estatutos, elaborados pelo Incorporador da Emprêsa, foi delineada e fixada a política de atuação da companhia, sistematizando os objetivos e as diretrizes de trabalho, de acôrdo com a natural importância e precedência de cada um. Detalharam-se, especificamente, aquêles pontos omissos na Lei e no Decreto que a regulamentou e que se tornavam essenciais para definição das diretrizes de operação técnica da Emprêsa e das prioridades de atendimento dos vários serviços a executar para a agricultura, dando ênfase especial à racionalização do uso do solo e dos demais recursos naturais renováveis. Procurou-se, assim, fixar o verdadeiro espírito de uma companhia dêste tipo, interpretando e ajustando o pensamento dos legisladores, em consonância com os mais recentes desenvolvimentos da técnica agronômica.

No Regulamento Geral, também aprovado pela Assembléia Geral de Acionistas, foram fixadas a estruturação da Emprêsa e as bases de funcionamento de seus vários órgãos.

No Regimento Interno de cada um dos órgãos principais foram detalhados os fundamentos de sua estruturação e de seu funcionamento específico.

Todos êsses atos normativos foram elaborados e baixados após cuidadosos estudos e debates, e, a melhor prova de sua justeza e eficiência é dada pelo grande sucesso alcançado nos resultados da emprêsa.

ESTALEIROS GUANABARA S.A.

ASSEMBLÉIA GERAL EXTRAORDINÁRIA

São convidados os senhores acionistas a se reunirem em Assembléia-Geral Extraordinária no dia 9 de junho próximo futuro, às 11 horas, na sede social, na Avenida Graça Aranha, 226, 8º andar, nesta cidade, a fim de deliberarem sôbre a retificação e ratificação da ata da Assembléia-Geral realizada em 25 de julho de 1959. Os acionistas, possuidores de ações ao portador, deverão depositar as suas ações, na sede social, dois dias antes da realização da Assembléia.

Rio de Janeiro, 29 de maio de 1961. — Theophilo de Azeredo Santos — Diretor-Presidente.

a programação de HOJE da RÁDIO NACIONAL

18.00 — Novela das Seis (O Prisioneiro de Montalverde).
18.25 — As Aventuras do Anjo (O Espião X-13)
18.35 — Jerônimo o Herói do Sertão (A Montanha de Cristal)
19.00 — Repórter Esso
19.05 — Isto é Brasil.
19.10 — Miuçalhas Históricas.
19.15 — No Mundo da Bola
19.30 — A Voz do Brasil.
20.00 — O Diário de Teresa (Novela)
20.25 — Repórter Esso
20.30 — Calendário Solenos.
20.50 — Bar Martini
21.00 — Esso Noticioso Nacional
21.05 — O Romance da Eternidade
21.30 — Boletim Brasília
21.35 — Vamos Morar no Assunto
22.00 — Intervalo Musical
22.05 — Repórter Esso
22.10 — Teatro em Casa
22.10 — Teatro de Mistério
[illegible] — Noticiário do Congresso
00.01 — Boa-noite pelo Brasil
[illegible] — Seresta Musical
[illegible] — Boletim de Notícias
01.11 — Encerramento. Da Divulgação.

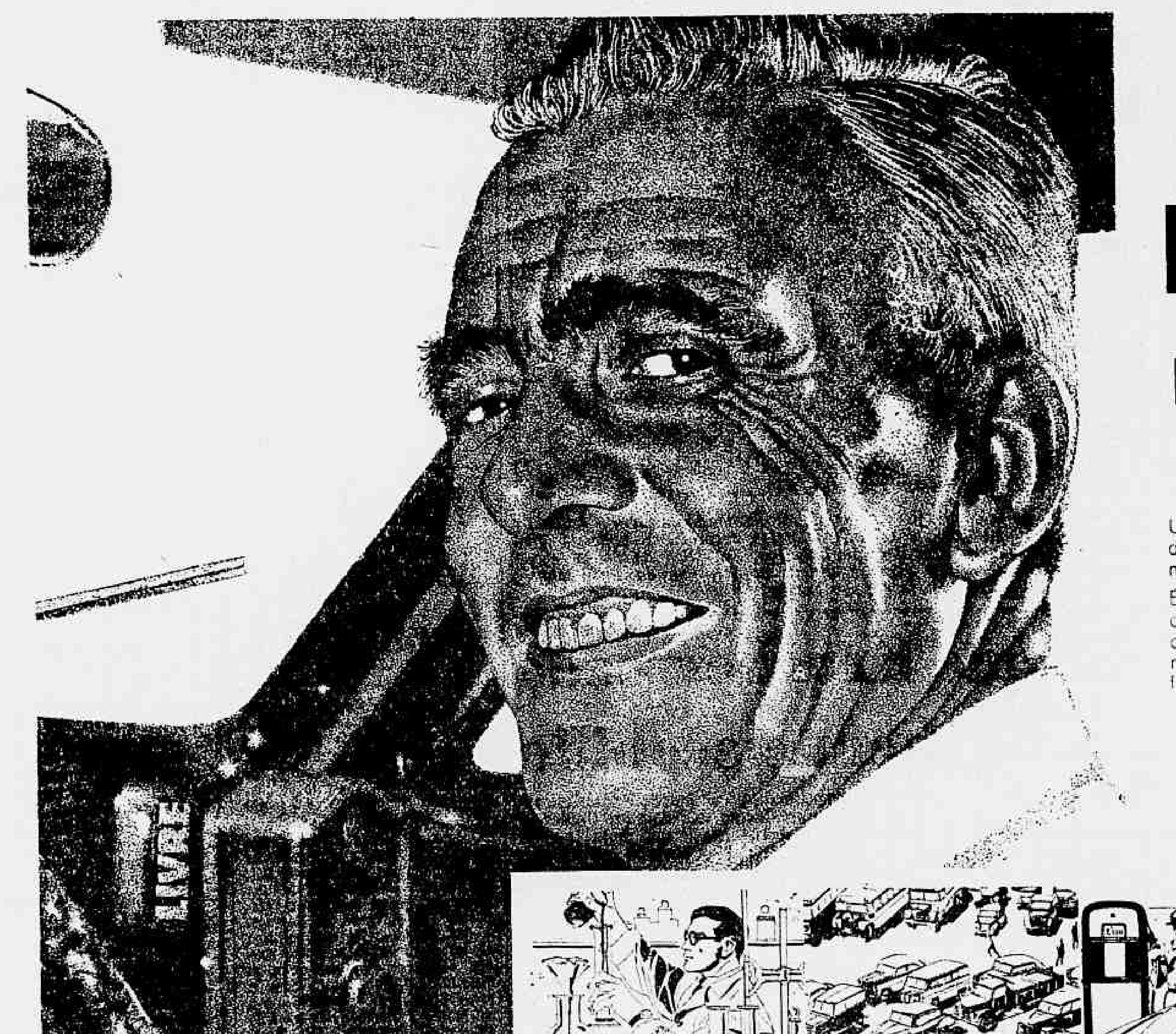

"MEU CARRO É MAIS CARRO com ESSO EXTRA MOTOR OIL FAIXA DOURADA!"

Uma corrida aqui outra ali, outra mais longa, no tráfego fácil dos bairros ou na prova dura do centro da cidade, meu táxi não pára, meu táxi rende mais.

É um sossêgo. Sossêgo de carro bem cuidado, bem lubrificado, com Faixa Dourada. Esso Extra Motor Oil Faixa Dourada conserva a máquina, reduz o atrito e o desgaste prematuro, mantendo viscosidade adequada a qualquer temperatura de funcionamento do motor.

Ficou provado no laboratório, que Esso Extra Motor Oil lubrifica melhor. E sua qualidade é continuamente aperfeiçoada pelo Centro Esso de Pesquisa.

Ficou provado no tráfego, que Esso Extra Motor Oil reduz ao mínimo o desgaste dos pontos vitais do motor, em qualquer condição de funcionamento

Ficou provado pela experiência, de milhares de motoristas, que Esso Extra Motor Oil conserva a máquina, dá mais proteção e mais rendimento.

Conserva a máquina porque lubrifica melhor Esso

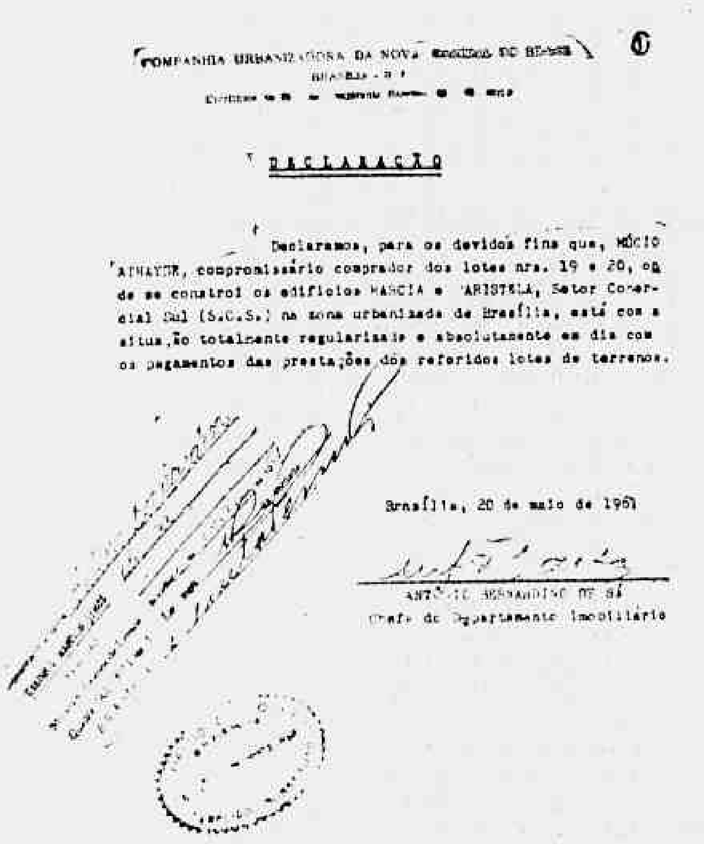
COMPANHIA URBANIZADORA DA NOVA CAPITAL DO BRASIL

DECLARAÇÃO

Declaramos, para os devidos fins que, MÚCIO ATHAYDE, compromissário comprador dos lotes nrs. 19 e 20, onde se construí os edifícios "MÁRCIA" e "MARISTELA", Setor Comercial Sul (S.C.S.) na zona urbanizada de Brasília, está com a situação totalmente regularizada e absolutamente em dia com os pagamentos das prestações dos referidos lotes de terreno.

Brasília, 20 de maio de 1961

Chefe do Departamento Imobiliário

Fac-simile do documento fornecido pela NOVACAP, demonstrando que o sr. Múcio Athayde encontra-se quite com a emprêsa

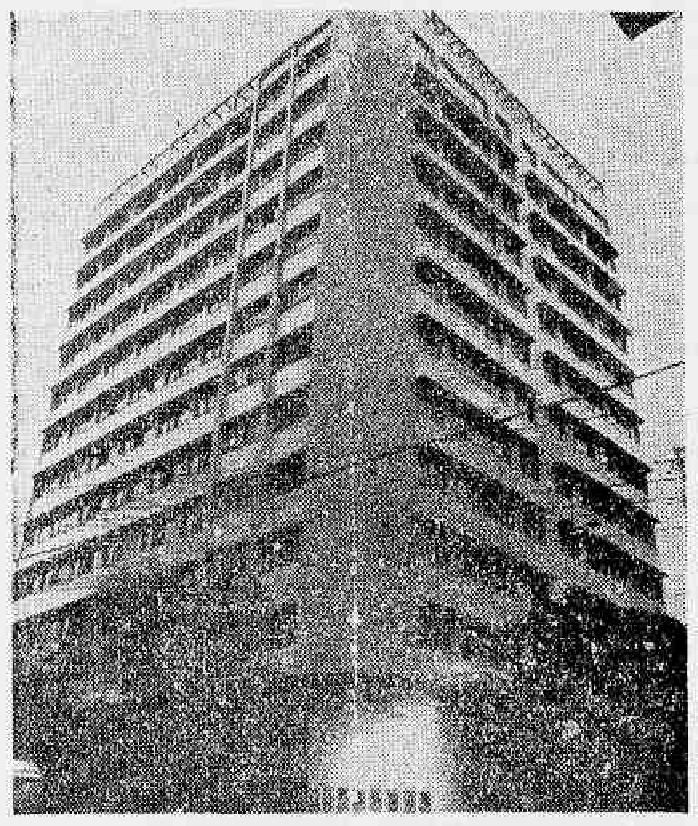
Edifício Lagoa Dourada — entregue há 78 dias

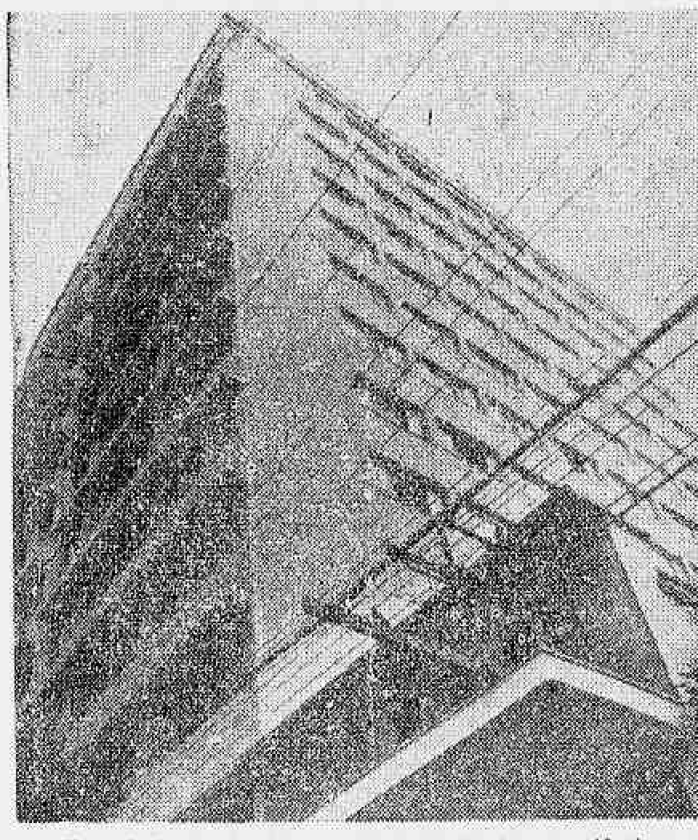
Edifício Jaguaraçu — também entregue aos condôminos

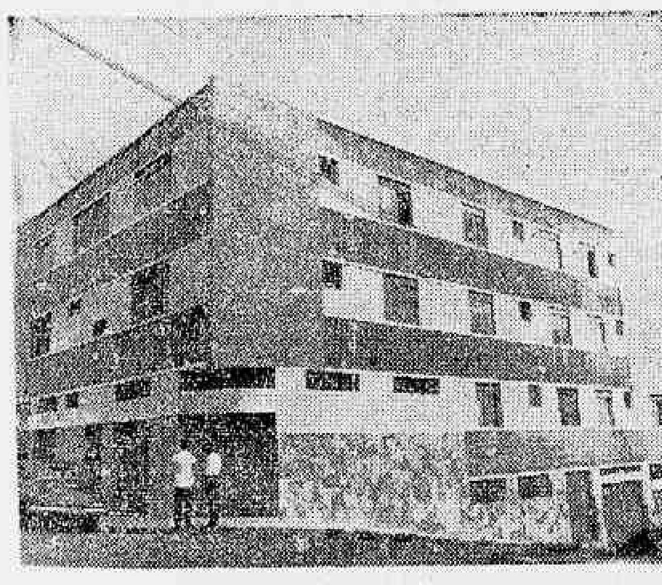
Edifício Cláudio — já em poder dos seus condôminos

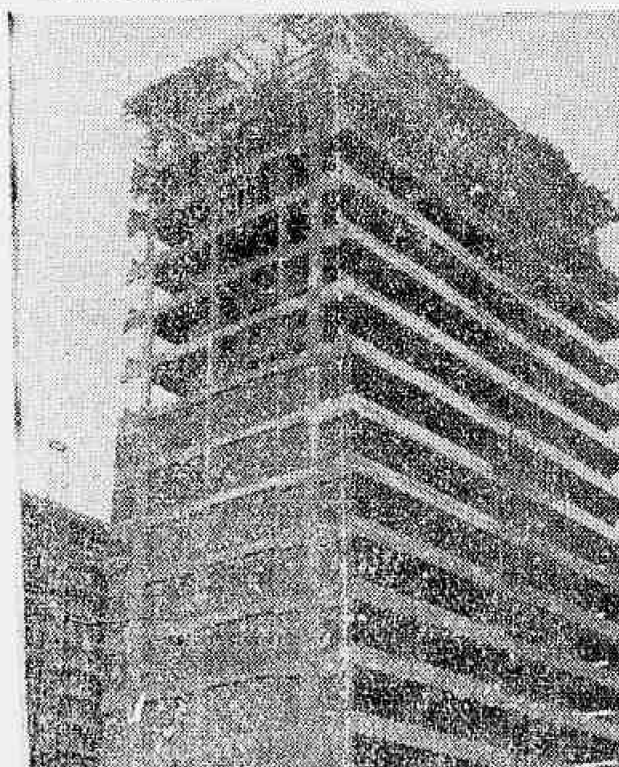
Edifício Márcia, em Brasília

MÚCIO ATHAYDE DESFAZ A TRAMA DE SEUS DETRATORES

Resposta do conhecido incorporador à injúrias que lhe foram assacadas — Nada deve à NOVACAP — "Não podemos impedir a inveja dos frustrados que tentam enlamear com a calúnia e a mentira àqueles que se dedicam ao trabalho honesto", declara a "O Globo" o construtor dos edifícios "Márcia" e "Maristela" — Sobral Pinto constituído seu patrono.

Edifício Maristela, em Brasília — faltam apenas duas lajes

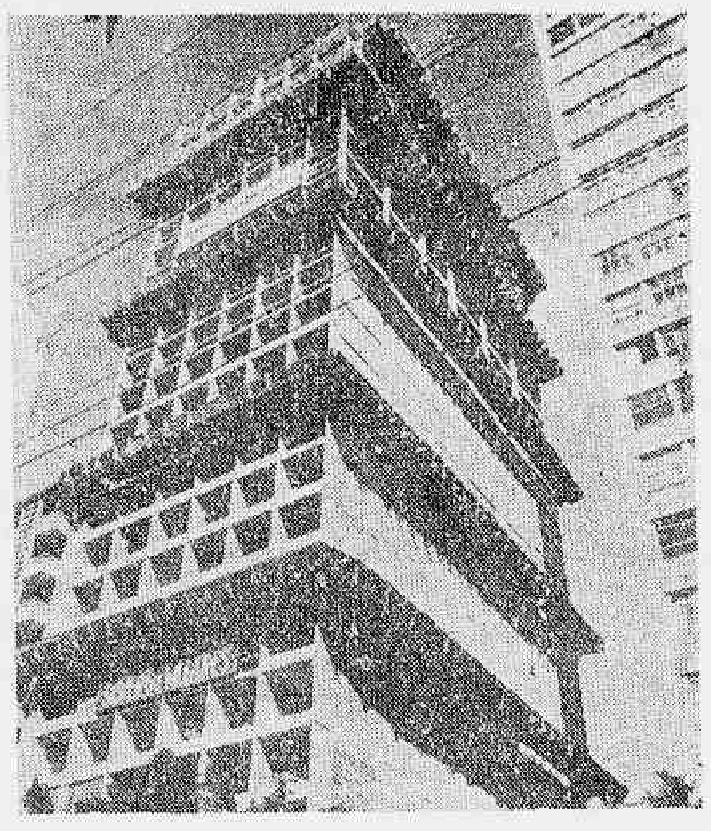
Super-building Valente — cumeeira já colocada no edifício mais alto de Belo Horizonte

— "Há poucos dias, jornais publicaram matéria paga, assinada como reportagem, pretendendo atingir-me, maculando uma existência sempre dedicada ao trabalho. Aliás, esta é uma constante dos inescrupulosos, a de tentarem enxovalhar as pessoas honestas, em uma inútil tentativa de às mesmas se igualarem — declarou ao nosso repórter o sr. Múcio Athayde a propósito de publicações divulgadas, recentemente, em jornais cariocas.

E prosseguiu:

— "Os terrenos nos quais estou construindo, em Brasília, os edifícios "Márcia" e "Maristela" estão com seus pagamentos absolutamente em dia, segundo documento fornecido pela própria NOVACAP e que agora passo às mãos do repórter. Sòmente de uma vez paguei àquela emprêsa a importância de Cr$ 23.508.816,00, conforme recibo em meu poder. Paguei para discutir e não estou discutindo para pagar, apesar de haver pago injustamente. Só o fiz para evitar explorações em tôrno de meu nome. Nesse sentido, constituí meu patrono o prof. Sobral Pinto, que tomará as providências cabíveis no caso.

"Quanto à construção dos edifícios, sòmente cegos ou desonestos não os poderão encontrar em frente ao Banco do Brasil, na Praça dos Três Podêres, em Brasília. O edifício "Márcia" já tem sua estrutura terminada. Do edifício "Maristela", falta a conclusão de apenas duas lajes. Tudo isto, dentro do ritmo veloz que poucas companhias vêm mantendo, até hoje, na capital federal. A execução dos trabalhos de construção está entregue à firma Severo & Villares, de renome nacional. Personalidades as mais categorizadas são meus condôminos nos empreendimentos. Ataques, porém, não me assustam. Nunca, de resto, respondi a qualquer dêles. Desta vêz o faço sòmente para advertir meus amigos a respeito de uma campanha sorrateira e desonesta de inimigos que não são gratuitos, pois alimentam interêsse direto em tentar prejudicar-me."

ACERVO DE REALIZAÇÕES

Continuando, declarou o sr. Múcio Athayde:

— "Minhas atividades sempre foram dirigidas no sentido de construir — e, como prova disso, entreguei, em Belo Horizonte, três edifícios, 78 dias atrás: o "Lagoa Dourada", com 13 pavimentos, 48 apartamentos e 4 lojas; o "Jaguaraçu", com 13 pavimentos, 24 apartamentos e 3 lojas; e o "Cidade de Cláudio" com 15 apartamentos e 9 lojas.

Acabei de colocar a cumeeira no mais alto arranha-céu de salas da capital mineira, o "Super-Building Valente". São 28 pavimentos, 340 conjuntos de salas e 30 lojas.

Em Brasília, os edifícios "Márcia" e "Maristela" possuem, um 17 pavimentos, o outro, 16, num total de 366 conjuntos de salas e 20 lojas. Nas obras por mim incorporadas, pode viver uma população de 5 mil pessoas.

O PAMPULHA IATE CLUBE

A seguir, referiu-se o sr. Múcio Athayde à sua mais recente realização:

— "Estou realizando também, em Belo Horizonte, o maior clube da América Latina. Projetado por Oscar Niemayer e Burle Marx e decorado com painéis de Portinari o Pampulha Iate Clube localiza-se numa área de 44 mil metros quadrados, às margens da lagoa da Pampulha. Possue 3 piscinas, uma das quais de água quente, outra para crianças, a terceira com 2 mil metros quadrados e 100 metros de extensão. O clube conta ainda com completo departamento de hidroterapia, com saunas, duchas, banhos turcos, massagens etc., estacionamento privativo de automóveis, completa praça de esportes, concha acústica, restaurante internacional, rêde telefônica interna, tudo dentro da mais completa técnica arquitetônica e de engenharia, cuja construção está sendo executada por Severo & Villares do Rio de Janeiro, S. A.

UM PLANO DE AÇÃO: TRABALHAR

Afirmou, a seguir o sr. Múcio Athayde:

— "Esta é a minha preocupação: trabalhar e construir, para o progresso de Minas e do Brasil.

Não posso impedir, porem, a inveja desesperada dos que, frustrados na vida tentam enlamear com a injúria e com a mentira, àqueles que se dedicam ao trabalho honesto.

Não voltarei mais ao assunto. Desta vez, não trarei a público os nomes daqueles que tentam denegrir a vida honrada dos que trabalham. Mas, se tentarem morder os meus calcanhares, publicarei então a negra fôlha corrida de todos os que participam dessa trama covarde.

E, se, no desespêro final, sucumbirem de enfarte do miocárdio, aqui estarei para lhes mandar flôres. Não guardo ódio nem rancores", concluiu o sr. Múcio Athayde.

Transcrito de "O Globo" de 30-5-61

O sr. Múcio Athayde responde aos seus injuriadores, que não são gratuitos

SOMULA DE MINAS

Concurso movimenta candidatos a repórter

BELO HORIZONTE —
(Da sucursal)

O Concurso de Reportagens, promovido pelo DC e DC-BRASÍLIA, por intermédio da Sucursal de Minas, entra em sua fase de maior intensidade, ascendendo a mais de meia centena o número dos inscritos, com a presença de estudantes, operários, professôres, comerciários e elementos de diversas classes sociais.

O prazo para as inscrições termina dia 10 próximo, devendo comparecer os candidatos no dia 15 à sede da sucursal, para conhecerem os temas sôbre os quais versarão as reportagens. Numerosos interessados, residentes no interior do Estado, têm procurado habilitar-se, o que mostra a ressonância do certame. O atual Concurso de Reportagens destina-se, entretanto, apenas aos residentes na capital.

REPRESSÃO AO JOGO PROIBIDO

Em Belo Horizonte, mais que em outras capitais do país, é abusiva a prática de rifas, tômbolas, bingos e modalidades semelhantes de contravenções. Por isto, repercutiu intensamente um telegrama do diretor das Rendas Internas do Tesouro Nacional, ao secretário da Segurança, solicitando ajuda para o combate às extrações de jogos proibidos. Paralelamente, foram enviadas circulares telegráficas a todos os delegados fiscais e inspetores do impôsto de Consumo, recomendando rigorosa repressão ao jôgo proibido.

VÁRIAS

1 — O governador do Estado presidirá outra concentração de prefeitos e vereadores, no dia 31, em Juiz de Fora, presentes representações dos seguintes municípios: Matias Barbosa, Rio Prêto, Lima Duarte, Bias Fortes, Chiador, Santana do Deserto, Mar de Espanha, Pequeri, Guarará, Bicas, São João Nepomuceno, Descoberto, Rio Novo, Piau, Santos Dumont, Tabuleiro, Guarani, Piraúba, Mercês, Alto Rio Doce, Cipotânea, Capela Nova, Senhora dos Remédios, Carandaí, Ressaquinha, Dores do Campo, Barroso, Prados, Tiradentes, Barbacena, Antônio Carlos, Oliveira Fortes, Rio Espera, Conselheiro Lafaiete e Santa Rita do Jacutinga.

2 — Em reunião de aniversário do Rotary Club, foi empossada a diretoria do Labor Clube, de Teófilo Otoni, assim constituida: Lúcia Neiva, presidente; Vera Rodrigues, vice; 1.º e 2.º secretários, Maria Rosário Campos e Rosa Maria Barata Godinho; 1.º e 2.º tesoureiros, Maria Luís Campos e Péda Ferrareto, promoção de festas, Marisa Pôrto Pinto.

3 — O secretário da Educação, sr. Oscar Dias Corrêa, foi convidado para o encerramento da Semana Pedagógica, em Montes Claros.

4 — Um grupo de amigos convidou o sr. Osvaldo Barbosa, gerente da Agência do Banco Crédito e Comércio em Uberaba, a disputar, nas próximas eleições, o cargo de prefeito municipal.

5 — Por iniciativa do Instituto Viana Júnior, teve inicio, em Juiz de Fora, o primeiro Curso de Relações Públicas e Humanas, nos moldes do curso existente na Universidade de Harward.

RENOVAÇÃO TEM NOMES HOJE: ABP

RIO —

Será lançada hoje, durante um almôço no Restaurante Cristal, (Av. Mem de Sá) a "Chapa Renovação", que concorrerá às eleições da Associação Brasileira de Propaganda.

Representando os profissionais de propaganda das pequenas e médias agências, a chapa em apreço é liderada pelo sr. Pedro Mourão, chefe de publicidade da revista "Indústria & Mercados".

LEI NÃO DÁ MEDALHA A "HERÓIS"

RIO —

Não há lei, no sistema legal brasileiro, que obrigue o govêrno a condecorar os heróis que se julgam injustiçados pela obscuridade — é o que deduz o juiz Geraldo de Arruda Guerreiro, em exercício na 4a. Vara da Fazenda Pública, ao julgar improcedente ação ordinária impetrada pelo tenente Arlindo Pereira contra a União.

O militar em questão pretendia que fôsse reconhecido seu direito à Medalha da Campanha do Atlântico Sul, instituída pela lei 497/48. Mas o magistrado negou-lhe êsse direito, dizendo, em seu despacho, que "a lei não vinculou essa concessão a condições rígidas e pré-estabelecidas".

Deputado quer punir o procurador da Justiça

RIO —

Sugerindo ao ministro Castro Neves, do Trabalho, a instauração de inquérito para apurar as acusações de ligações existentes entre o procurador-geral da Justiça do Trabalho e a Confederação Nacional da Indústria (entidade patronal), o deputado Silbert Sobrinho, vice-presidente da Assembléia Legislativa chamou a atenção do govêrno federal para a "seriedade das faltas cometidas" pela autoridade em questão.

Lembrou o sr. Silbert Sobrinho que federações e sindicatos de classe acabam de dirigir-se ao presidente da República, pedindo o afastamento do atual titular da procuradoria-geral da Justiça do Trabalho na Guanabara. Esse, no entender do representante do PR, um motivo bastante sério, para que o chefe do govêrno proceda ao afastamento daquela autoridade, que já não merece a confiança dos trabalhadores cariocas.

LIGAÇÕES

— "O Procurador Geral da Justiça do Trabalho deve ser pessoa insuspeita, neutra, sem ligações com quaisquer entidades de classe, principalmente com entidades de empregadores, como se dá no caso em foco", declarou o deputado Silbert Sobrinho, no decorrer do seu longo discurso com que ocupou o expediente da Constituinte.

— "As graves acusações feitas pelo deputado Bezerra Leite contra o procurador, com base no que noticiou a imprensa carioca, devem merecer a mais ampla e rigorosa apuração, a fim de que não se macule o atual govêrno, mantendo servidores incompatíveis com a política saneadora do presidente Jânio Quadros".

NERVOSOS
O prof. MAURÍCIO DE MEDEIROS com consultório na Rua da Quitanda, 21 — salas 811 e 812, dá consultas às 2as., 4as. e 6as., de 9 horas ao meio-dia. — Marcar hora tôdas as manhãs. Fone: 22-5941.

RAIOS-X Dr. Victor Côrtes
Exames radiológicos em residências
TOMOGRAFIAS
Diàriamente das 8 às 11 e das 14 às 17 horas
RUA ARAÚJO PORTO ALEGRE, 70
9.º andar — Tel.: 22-5330

Engenharia entrega laboratório à FAB

RIO —

Com a presença de várias autoridades civis e militares da Aeronáutica, foi, ontem, inaugurada, em Manguinhos, a primeira ala do edifício do Laboratório de Infra-Estrutura da Diretoria de Engenharia do Ministério da Aeronáutica, numa cerimônia simples em que o brigadeiro Ismar Pfaltzgraff Brasil representou o ministro Gabriel Grum Moss.

O diretor de Engenharia da Aeronáutica, engenheiro Pedro Coutinho entregou a obra ao representante do ministro da Aeronáutica, ressaltando no seu breve discurso a importância do órgão que funcionará naquele prédio. O laboratório estudará minuciosamente através de seus técnicos, os materiais a serem empregados nas infra-estruturas da Aeronáutica, sendo da mais alta importância o seu funcionamento, notadamente, o que se refere a segurança das pistas de pouso dos aeródromos.

ENTROSAMENTO

Inaugurada a obra pelo brigadeiro Ismar Brasil, falou em seguida o sr. José Coelho, chefe da Seção Auxiliar da Diretoria de Engenharia da Aeronáutica que, como antigo servidor daquela repartição destacou o perfeito entrosamento que se nota atualmente nos vários órgãos da Fôrça Aérea Brasileira e relembrou a atuação entusiástica do coronel Nilson de Queirós Coube — que emprestou o nome ao Laboratório pela criação daquêle departamento técnico, imprescindível ao funcionamento da Diretoria de Engenharia.

Em breves palavras, o representante do ministro Grum Moss, se congratulou com o engenheiro Pedro Coutinho pela execução do importante projeto, concitando todos os membros da Diretoria a trabalharem unidos pela grandeza da aviação brasileira. Notadamente, ressaltou o brigadeiro Brasil, a grande colaboração dos engenheiros civis da Diretoria de Engenharia e de seus funcionários, sem a qual a Aeronáutica não teria avançado tanto no setor especializado que está a seu cargo.

Agradeceu as palavras do sr. José Coêlho — que expressou o agradecimento da Engenharia pelo constante interêsse do brigadeiro Brasil na solução de seus problemas mais íntimos — e formulou votos de êxito à administração Pedro Coutinho.

OS QUE COMPARECERAM

Além do brigadeiro Ismar Brasil, chefe do Estado-Maior da Aeronáutica estiveram presentes à inauguração do Laboratório de Infraestrutura da Diretoria de Engenharia, o seu diretor-geral, dr. Pedro Coutinho, sr. José Coêlho; coronéis Alberto Costa Matos, do Estado-Maior; major médico José Carlos Andratta, representando o diretor de Saúde; engenheiros José Ripper e Roberto, da Refinaria de Petróleo de Manguinhos; vários chefes de serviço da D. Engenharia e jornalistas.

LABORATÓRIO EM MANGUINHOS

Flagrante colhido ontem, na inauguração do Laboratório de Infraestrutura da Diretoria de Engenharia da Aeronáutica, vendo-se, ao centro, o engenheiro Pedro Coutinho; o brigadeiro Ismar Brasil (à direita), e o sr. José Coelho (à esquerda) quando fazia o seu discurso

LICEU IMPÉRIO
ENSINA-SE CORTE COSTURA
CONFECÇÃO DE CINTOS PLISSADOS
ACEITAM-SE ENCOMENDAS DE MOLDES
Largo de São Francisco, 26 — 12.º and. - Grupo 1.220
Ed. Patriarca - Tel.: 43-4284 - das 15 às 17 horas

Assembléia por dentro

Hércules Correia, pedindo um voto de congratulações com Herbert Moses, elogiou seus 30 anos de *atuação democrática* à frente da ABI. O jornalista Caio Pinheiro, na Banca de Imprensa, estranhou a afirmação: "Trinta anos num pôsto eletivo e êle acha isso democrático?!"

—o—

O jornalista Alves Pinheiro, de "O Globo", confirmou sua candidatura à Assembléia Legislativa, lançada, apoiada e votada pelos portuguêses salazaristas do Rio os quais, apurando bem, não darão para elegê-lo. Em todo caso registre-se o esfôrço dêsses portuguêses: não podendo votar em sua pátria, vêm votar no Brasil".

—o—

O projeto de Regimento Interno da Assembléia, apresentado por Levi Neves, foi quase todo feito pelo sr. Artur Massena, ex-diretor-geral da antiga Câmara dos Vereadores, agora aposentado. Massena, na antiga Câmara era chamado o "vereador 51". Agora está disputando o título de "deputado 31".

—o—

Ligia Bastos teve a "204". Gama Filho está com ela. Naldir Laranjeiras também teve, voltou à Assembléia, pegou recaida e passou mal. O plenário da Assembléia, com refrigeração irregular, está sendo responsabilizados por tantos doentes. Ligia voltou. Mas quando ligam a refrigeração ela sai do plenário.

—o—

Se o projeto de irradiação das sessões pela Roquete Pinto fôr vetado e o veto aprovado, Saldanha Coelho promete levar a Oposição para o extremo: combater tudo que venha do govêrno. O sr. Carlos Lacerda foi o pai da idéia de irradiar sessões, quando vereador, na antiga Câmara. Se repudiar também o *filho*, terá oposição sistemática por parte do PTB.

—o—

Se a Justiça Eleitoral declarar nulo o mandato conferido a Sami Jorge, Antônio Dias Lopes, 1º suplente, assumirá a cadeira, depois de uma luta de oito meses para a recontagem dos votos. Nada como um Dias atrás do Sami...

GB PEDIU VISTORIA NOS BONDES

RIO —

Em recurso encaminhado à 4a. Vara da Fazenda Pública, o govêrno da Guanabara requereu que seja procedida uma vistoria de todo o acêrvo compreendido pelos bondes da Zona Norte, que lhe será entregue em 1970. Salienta que tudo está em precárias condições.

Diario Carioca

Fundado em 17 de julho de 1928

QUARTA-FEIRA, 31 DE MAIO DE 1961

Nossa opinião

Anedota internacional

POSTA de lado a total ausência de qualquer planejamento de govêrno que caracteriza a sua gestão e está na raiz da desorientação reinante na sua política interna como na externa e na sua administração — o presidente Jânio Quadros começa a ver os resultados, nada surpreendentes, de seu processo de governar por bilhetinhos, manifestar-se nas grandes como nas pequenas coisas, expondo ao ridículo infelizmente não apenas o seu govêrno e seus titulares, mas, em alguns casos, o próprio país.

E' o que, por exemplo, se vem verificando na esfera internacional, onde a tática provinciana do despistamento vem nos criando sucessivos vexames, dos mais graves aos mais fúteis e anedóticos. Êste, por exemplo, que acaba de dar-se com a chamada "missão João Dantas" na Alemanha Oriental é típico. Nos jornais da véspera, o próprio chefe da missão, que lhe empresta o ilustre nome, em jubilosa e encomendada entrevista, transmitia-nos a boa-nova de que houvera concluído e assinado um protocolo de comércio entre o Brasil e a Alemanha Oriental, oficialmente chamada de República Democrática Alemã e popularmente conhecida como Alemanha Comunista. Protocolo costuma ser coisa de não muita importância intrínseca, por inócuo; mas o caso foi que o Itamarati não se conteve que não fizesse divulgar, nos jornais de ontem, uma nota oficial, que, por tão significativa, não nos furtamos de transcrever, na íntegra: "A propósito da notícia estampada em alguns órgãos da imprensa, segundo a qual o embaixador João Dantas teria assinado, em Berlim Oriental, um protocolo de Comércio com a República Democrática Alemã, tem a esclarecer o seguinte: o sr. João Dantas foi autorizado pelo govêrno brasileiro a viajar à Alemanha Oriental em caráter estritamente particular e pessoal, não tendo, portanto, podêres para assinar, ali, qualquer ato em nome do govêrno brasileiro".

Portanto, embora ninguém lhe houvesse perguntado, o Itamarati fêz questão de, espontâneamente, "declarar", em linguagem diplomática (ou, melhor, nada diplomática), o que o povo, na sua língua pitoresca, diria, que o operoso embaixador Dantas, se assinou algum protocolo com a Alemanha Oriental, o fêz "de gaiato". Aí, contudo, é que se engana o Itamarati, porque, em bilhetinho de 2 do corrente, publicado em nossa edição do dia imediato, o próprio sr. presidente da República lhe havia recomendado, com ênfase aliás: "... e, finalmente, seja extendida a missão, urgentemente, à Alemanha Oriental". A missão aí referida era a do referido embaixador Dantas. Mas o caso, como se vê, é que o Itamarati não tomou conhecimento do dito bilhetinho presidencial. Não sabemos, nem nos cabe especular, se a causa de tal ignorância seria o fato de que o bilhetinho que trazia, **in fine**, a referida recomendação era o mesmo que, de par com a determinação de que fôssem "mantidos contatos permanentes com os vários ministérios e autarquias para a rápida solução dos assuntos submetidos por aquela missão à decisão do govêrno", dizia expressamente: "Ministro das Relações Exteriores: determino que prossiga prestigiando a missão João Dantas, assim como telegrafar àquêle embaixador, cumprimentando-o pelos êxitos obtidos, em nome do govêrno". Tudo isso — inclusive o verbo: "prossiga" — precisamente no dia seguinte em que o jornal do referido embaixador Dantas fazia amargas restrições críticas ao mencionado ministro do Exterior, citado.

Não nos cabendo, contudo, especular se teria sido esta ou outra a causa, o fato, que cumpre registrar, por indiscutível, é que o ministro recusou tomar conhecimento do bilhetinho do presidente. Poderia tê-lo feito? Poderia, acaso, alegar que bilhetinho não é instrumento próprio nem conhecido do direito e das praxes administrativas nacionais e que sua publicação nas colunas do DIARIO CARIOCA e DC-BRASILIA não equivale pròpriamente, para os efeitos legais, à dita publicação nas do "Diário Oficial"?

Seriam, enfim, tôdas essas, questões muito divertidas de um govêrno divertidíssimo, se não nos colocassem, fronteiras a fora, na condição de país de anedota. Quando quem o é, na verdade, é apenas o seu govêrno.

O fundo invicto

O SR. JÂNIO Quadros declarou várias vêzes, durante a campanha eleitoral, que chegando ao govêrno do país extinguiria no dia seguinte o Fundo Sindical. A êsse respeito foi sempre categórico. No entanto, já se passaram quatro meses da sua posse e até agora tudo continua como dantes naquele setor federal.

Vale dizer: os trabalhadores descontam um dia de salário, rendendo o impôsto cêrca de dois bilhões de cruzeiros por ano, sem que nenhum benefício recebam em troca dessa contribuição. A situação perdura desde 1943, quando foi criada por Decreto-lei da ditadura.

No Congresso existe proposição acabando com êsse famigerado tributo. Aprovada pela Câmara, dorme o projeto no Senado o sono da eternidade.

Parece que há fôrças poderosas defendendo a sobrevivência dessa ferragem do Estado Nôvo. E o atual govêrno não enfrentou o problema. Nem mesmo lhe dedicou um dos seus clássicos bilhetinhos. Claro está que não fará nada de concreto no sentido de sanar a irregularidade. Nem mesmo extinguiu ali o uso dos carros oficiais, que foi proibido nos serviços meramente burocráticos. O Fundo Sindical pode, se o quiser, abusar dos veículos de chapa-branca.

A promessa do sr. Jânio Quadros não foi, nem será cumprida. Em todo êsse caso, é de lamentar, além da esfola do operariado, o desinterêsse com que vêm sendo tratados os seus servidores, que não são culpados pelos erros e irregularidades na aplicação do impôsto.

Tumulto demagógico

O PRESIDENTE da República continua tumultuando a administração pública com os seus bilhetinhos. Em mais de oitenta por cento dos casos, os Grupos de Trabalho que manda organizar recebem incumbências que normalmente estão afetas a órgãos permanentes dos Ministérios e Autarquias. Dêste modo, verifica-se um paralelismo de funções, com perda de tempo, trabalho e dinheiro. E as tais comissões, após algumas dúvidas e incertezas, acabam solicitando a colaboração das «repartições competentes» que, assim, realizam as tarefas determinadas pelo despacho presidencial. Em várias circunstâncias ocorrem fatos curiosos. Os assuntos dependem de lei, que são executadas por certas entidades. Então, o Grupo de Trabalho nada pode realizar. Apenas entra na matéria para estabelecer confusão.

Portanto, do ponto de vista administrativo os memorandos do Chefe do Govêrno são puramente negativos. Servem apenas à demagogia oficial. As pessoas que não conhecem o serviço público imaginam que as cousas andam porque o Presidente escreve bilhetinhos. Na verdade, tais medidas são apenas tumultuárias, complicam e retardam as soluções, pelo menos na imensa maioria dos processos. Por isso mesmo, alguns Ministros (como o da Fazenda) não dão maiores atenções aos escritos do sr. Jânio Quadros.

OSVALDO ARANHA

DANTON JOBIM

GAÚCHO da fronteira, Osvaldo Aranha — de cuja morte celebramos o primeiro aniversário — tinha o jeito largado, franco e espontâneo dos homens do pampa, a par da galantaria à castelhana que suas andanças diplomáticas lograram eliminar.

Gaúcho de imediata ascendência paulista, como Pinheiro, Osvaldo formou no Rio Grande o seu caráter, em que ressaltavam uma expansividade alerta, que nada tinha de ingênua, bem como um caloroso toque humano nos gestos e atitudes, que não se podia confundir com a tendência para as intimidades fáceis.

Na conversa dêsse homem extraordinàriamente lúcido — não tanto pela cultura que aqui e ali foi amealhando, no correr da vida intensa que viveu, como pela sua capacidade de apreender no ar as idéias, apoderando-se instantâneamente dos conceitos em debate — havia filtros e amavios, contra os quais em vão se prevenia o interlocutor inteligente, pois dificilmente escaparia imune aos seus inesgotáveis recursos de sedução.

ONDE quer que aparecesse Osvaldo Aranha, convertia-se logo no centro das atenções gerais. Era de ver-se homens doutos, e até mais versados que êle nos tópicos em discussão, ouvindo-o com o mais vivo encantamento. Limitavam-se a provocar as reações de sua maravilhosa inteligência e ao seu talento de improvisação, que o fizeram duas coisas afins, mas que, via de regra, não se encontram unidas: o orador e o **causeur.**

Ambas essas coisas Aranha o foi, e com brilho incomum. Encontava-nos ouví-lo em tôdas as circunstâncias, qualquer que fôsse o propósito, argumentasse êle com seriedade, ou desprendesse do cérebro privilegiado uma girândola de sofismas e paradoxos.

Como jornalista, nem sempre estivemos ao seu lado. Nunca lhe faltou, porém, a nossa devota homenagem às suas qualidades positivas de homem de inteligência e de ação, procurando servir o seu país a seu modo, desvelada e corajosamente.

Que foi Osvaldo Aranha neste país?

Um dos principais, senão o principal, organizador da Revolução de 30. Chefe que polarizou as correntes revolucionárias na segunda República. Embaixador nos Estados Unidos, ministro do Exterior em fase delicada de nossa política externa. Líder desinteressado da restauração democrática de 45. Presidente das Nações Unidas, de excepcional projeção. Ministro da Fazenda no segundo govêrno Vargas. Por onde quer que andou, êsse autêntico homem de Estado deixou a marca indelével de um grande talento, servido por uma nobre vocação para a causa pública.

PARECIA talhado para a presidência. Mas o destino tem dêsses caprichos: chumbou-lhe as asas quando se tornara uma figura consular, cercada da admiração e da simpatia de todo o país. Entretanto, estava êle naturalmente indicado para, numa dessas horas de crise do regime, ser procurado pela nação no seu voluntário ostracismo — que o colocava acima dos partidos — para assumir as responsabilidades da magistratura suprema.

PERSPECTIVAS AGRÍCOLAS

RIO —

Os estoques mundiais de trigo e de café serão os maiores até agora conhecidos, ao se iniciar nova temporada de venda, no segundo semestre do corrente ano de acôrdo com apuração da Organização de Alimentação e Agricultura (FAO), das Nações Unidas.

Do mesmo passo, serão os mais elevados os estoques de milho, ao contrário do algodão cujas disponibilidades não deverão apresentar aumento. Superiores à demanda internaciona estarão os suprimentos de manteiga e açúcar.

PREÇOS MENORES

A produção e o comércio mundial de produtos agrícolas foram maiores no ano passado que em 1959. O mesmo não aconteceu com os preços concernentes, que caíram bastante sem que haja indícios de atuais melhoras. Exceção feita do café, frutas cítricas e borracha, a quantidade de produtos básicos aumentou no ano passado, tendo atingido recordes (ou se aproximando bastante dos mais altos níveis) a produção de cacau, trigo, arroz, açúcar, fumo óleos carne algodão, pescados e produtos florestais. Registraram-se também aumentos na produção de juta e fibras têxteis duras.

De um modo geral a procura não acompanha tal aumento de produção, sendo as atuais condições do mercado comprador menos favoráveis que há um ano, quando o consumo mundial de quase tôdas essas mercadorias reagiu após a contração verificada em 1957-58, ou mesmo ve o nível atingido na segunda metade de 1959.

O consumo de cacau vai bem em quase todo o mundo, sendo provável que seu consumo em bagas supere o milhão de toneladas que costuma atingir anualmente.

E' esta a previsão da firma londrina Gill & Duffus em seu boletim mensal, o qual indica que os suprimentos de cacau parecem ter melhorado durante o mês de abril mas que assim mesmo a situação nunca foi tão difícil conforme se previra em relatórios anteriores.

A perspectiva geral é de aumento gradual da produção durante alguns anos, como também de maior rendimento, o que beneficiará os produtores e dará estímulo ao consumo.

FRUTAS

A produção de frutas tende a aumentar em todo o mundo. A de frutas cítricas foi estimada em 18 milhões e 100 mil toneladas em 1959, quantidade que excedeu em um milhão a do ano anterior e que veio a ser o dôbro da média anual de antes da guerra.

A produção de laranjas talvez aumente mais perceptivelmente na região do Mediterrâneo, na Africa do Sul e no Brasil.

Cereal regulado

O ministro da Agricultura, sr. Romero Costa, baixou instruções regulando a classificação dos cereais, cujos preços básicos mínimos para financiamento ou aquisição foram fixados recentemente pelo Decreto número 50 411 de 5 de abril de 1961. Segundo a regulamentação, a agência do Banco do Brasil que operar como mandatário da Comissão de Financiamento da Produção, terá um ou mais classificadores licenciados encarregados de caracterizar a qualidade do produto beneficiado com o financiamento.

Caraíbas: petróleo

Em 1960, a "Trinidad Petroleum Development Company", operando nas Caraíbas, com o emprêgo de novas técnicas, estabeleceu um recorde de perfuração e aumentou o número de poços em exploração. A produção atinge, agora, a 6.295.696 barris diários.

O Que Se Diz:

QUE o sr. Jânio Quadros não nomeará embaixador no Paraguai tão cêdo, em face de dissolução da ditadura do sr. Stroessner tendo por isso recomendado ao Itamarati se abstenha de fazer indicações para a Embaixada do Brasil naquele país.

♦

QUE a nota do ministro Afonso Arinos, declarando ser "em caráter estritamente particular" a viagem do sr. João Dantas aos países da órbita comunista, deve-se ao ciúme do chanceler em face dos êxitos alcançados pela missão do jornalista, a quem o presidente da República disse incumbiu por cima e à revelia do Itamarati.

♦

QUE, por ocasião das comemorações do 45.º aniversário do Centro Acadêmico Cândido de Oliveira, CACO, da Faculdade Nacional de Direito, foi citado o nome do jornalista Maurício Caminha de Lacerda como tendo sido o primeiro presidente daquele órgão estudantil.

♦

QUE o jornalista ficou espantadíssimo com a notícia, uma vez que não só êle não foi presidente do CACO em qualquer tempo como tem de vida muitos anos menos do que o CACO tem de idade.

♦

QUE o general Justino Alves Bastos presidente do Clube Militar procurando desmentir uma nota do DC sôbre os seus desentendimentos com os demais membros da diretoria, perdeu uma ótima ocasião de ficar calado, pois as divergências existem mesmo, tendo até levado o general a recusar sua assinatura ao telegrama de apoio que o Clube passou ao sr. Jânio Quadros.

♦

QUE estava ontem almoçando na ABI o sr. Karen A. Jachatúrov, chefe da seção de imprensa da legação da Rússia no Uruguai.

♦

QUE, perguntado pelos jornalistas disse ter vindo ao Rio em férias e por isso não pretende fazer declarações.

Publicidade maléfica

MAURÍCIO DE MEDEIROS

(Da Academia Brasileira de Letras)

RECENTEMENTE, o chefe da Censura do Estado da Guanabara proibiu a exibição de anúncios em "slides" nos cinemas desta cidade. Não cheguei a perceber qual o alcance de interêsse coletivo dessa medida, que constituiu uma primeira brecha aberta pelo atual govêrno em matéria de publicidade. Poderia o digno chefe da Censura ter feito como para as estações de rádio e limitado o número de anúncios em cada sessão. Mas proibir totalmente essa publicidade, acho que foi demasia.

Por que razão não intervém o govêrno, com sua autoridade, nos anúncios de medicamentos, pelo rádio, com indicação de seu emprêgo, com enumeração dos males que êles tencionam curar ou aliviar?

Está publicado um anteprojeto de Código de Ética Médica, organizado por uma comissão designada pelo Conselho Federal de Medicina. Nesse Código firmam-se regras aceitáveis sôbre a publicidade feitas pelos médicos: anúncios de conteúdo imoderado ou pomposo sôbre os próprios mérito, conselhos ou receitas pela imprensa, pelo rádio, televisão e até por correspondência, — o que me parece excessivo. Proíbe-se igualmente que o médico anuncie o tratamento de doenças pudendas, bem como que anuncie a prestação em seu consultório de serviços gratuitos ou a preço vis (o que excede a capacidade de limitações pela lei).

Há nesse Código, nesse particular, a sensível influência de determinações da polícia, ao tempo da chefia Filinto Müller, em que um seu parente, ora em evidência nos inquéritos da COFAP, se arrogou a capacidade de elaborar uma lista de proibições em matéria de publicidade médica, tendo-a distribuído à tôda imprensa. Guardei em meu arquivo um exemplar de uma dessas Circulares, nas quais se proibia anunciar o preço das consultas, o número de salas do consultório e se chegava até a mencionar: o anúncio do dr. X. — médico então em evidência, porque inaugurara o sistema de dar consultas pelo rádio...

O anteprojeto do Código, cheio de excelentes medidas, proibe que o remédio anuncie consultas a preço vil! Que vem a ser um preço vil?

Quando fui demitido de minhas duas cátedras do magistério superior, vi-me na contingência de incentivar minha clínica anunciando que, apesar de professor, eu dava consultas a 20 mil réis. Meus colegas estavam nessa época cobrando 50 e 100 mil réis. Seria êsse um preço vil? Sem dúvida o seria hoje, que os médicos cobram 1.000 cruzeiros pela consulta. Mas não creio que o fôsse naquela ocasião...

Mas se ao médico o anteprojeto de Código de Ética proibe que dê atestados sôbre o valor de produtos farmacêuticos, como se permite que o rádio anuncie que não há dor de cabeça ou mal-estar de estômago que resista ao antiácido X. ou Y., capazes de "dar alívio imediato"?

O resultado é que em qualquer botequim se encontram ostensivamente expostos tais medicamentos, e até barbitúricos, usados habitualmente contra a dor de cabeça, sem que nenhuma autoridade sanitária apreenda tais medicamentos, como deveria fazê-lo.

Parece que agora, com a Fiscalização da Medicina dirigida pelo excelente dr. Eleyson Cardoso, êsse abuso será corrigido, pois, segundo telegrama de Brasília, ali um representante dêsse Serviço apreendeu medicamentos vendidos em botequim e multou os responsáveis.

Mas, os anúncios pomposos pelo rádio? São muito mais nocivos à coletividade do que os "slides" de propaganda comercial nos cinemas, desde que não anunciem medicamentos...

Panorama Econômico — NO BRASIL E NO MUNDO

Nôvo câmbio-de-custo é ameaça às rodovias

UMA interessante análise sôbre a influência nefasta do novo custo-de-câmbio nos investimentos feitos em rodovias acaba de ser realizado e divulgado pela Fundação Getúlio Vargas, órgão especializado em pesquisas de natureza econômica.

O trabalho assinala a importância do Orçamento da União como fonte de recursos rodoviários. Mèramente complementar que era (o que resultava num deficiente sistema nacional de rodovias), firmou-se em importância de 1955 a 1958, tornando-se imprescindível de 1959 para cá, em decorrência da fixação do custo-de-câmbio, desde dezembro de 1959, em 100 cruzeiros por dólar.

No quinquênio de administração do govêrno federal anterior conferiu-se ao país uma legislação específica que dotou de regime prioritário, no setor de obras públicas, as estradas de rodagem. Esta circunstância permitiu que se desenvolvessem, extraordinàriamente, as estradas no país. Grande parte dos troncos rodoviários federais se encontra pavimentada.

Assim, em 1961, a extensão total da rêde brasileira pavimentada elevava-se a 13.500 quilômetros, enquanto que a Rêde Total registrava nada menos de 80 mil quilômetros construídos.

A Fundação Getúlio Vargas ressalta, porém, que com a fixação de uma nova taxa de câmbio para a importação de petróleo e derivados, o Fundo Rodoviário Nacional hoje **mal basta para atender aos encargos normais de conservação, administração e reparos gerais de tão extensa rêde rodoviária federal.**

A derradeira esperança para que não se instale um caos no sistema, ou de que o mesmo não venha a perecer pela irreflexão do atual Poder Executivo, reside no programa de trabalho organizado pelo ministro da Viação, visando a não deixar estagnar a construção de estradas no país.

Se ela não fôr levada adiante, o Brasil que já se encontra em precárias condições de transporte marítimo e férreo, entrará em pane no setor rodoviário, com incalculáveis prejuízos para o escoamento da produção interiorana e um imponderável impacto negativo em sua estrutura econômico-financeira.

RETIFICAÇÃO — Em nosso comentário de ontem, intitulado "Comércio com o Leste é um sonho de verão", temos duas retificações a fazer. A primeira refere-se ao título que na realidade seria "Comércio com o Leste e um sonho de verão". A conjunção metamorfoseou-se em verbo. A segunda refere-se ao montante inicialmente citado na matéria e referente aos acôrdos firmados em princípio pela Missão João Dantas. Onde se lê, na 4ª linha, 20 bilhões de dólares, leia-se 3 bilhões de dólares. Os nossos leitores terão, sem dúvida, percebido a inadvertência.

CACEX licencia

Os licenciamentos diretos do mês passado, na Carteira de Comércio Exterior do Banco do Brasil, atingiram a 1,3 milhão de dólares. Dêsse total, 1,1 milhão de dólares foram aplicados na indústria de base comprovando, assim, que continua ininterrupto o fluxo de capitais estrangeiros para o setor infraestrutural da indústria brasileira.

Minérios de ferro

O sr. Rui Gomes de Almeida, que tomou posse ontem no cargo de presidente da Associação Comercial do Rio de Janeiro, pretende esforçar-se junto aquela organização para levar avante os estudos sôbre a expansão da exportação brasileira de minérios de ferro, iniciados por um grupo por êle encabeçado. Em princípio, êsse trabalho se baseia na possibilidade das instalações portuárias e os sistemas de transporte para o produto, serem construídos com o financiamento concedido pelos grandes importadores estrangeiros do minério brasileiro.

Grupos da Industria

Segundo o Grupo Executivo da Indústria Automobilística, em breve estarão concluídas as primeiras etapas dos levantamentos feitos pelos novos grupos de Trabalho, ligados a indústria pesada. Êsses grupos, operando em conjunto com o GEIA, são: GEIMAR (Grupo Executivo da Indústria de Máquinas Agrícolas e Rodoviárias); GEIMET (Grupo Executivo da Indústria Metalúrgica); GEIMAPE (Grupo Executivo da Indústria Mecânica Pesada); GEIN (Grupo Executivo da Indústria Naval). Uma das conclusões mais interessantes dêsses trabalhos é que, através da Instrução 204 da SUMOC, pela primeira vez a indústria brasileira de máquinas operatrizes passou a ser devidamente respaldada no seu desenvolvimento, devido às circunstâncias cambiais criadas pela regulamentação. Por outro lado, a importação de maquinarias para a indústria de base poderá ser agora, realizada com maiores benefícios públicos e particulares, graças à possibilidade de ser aplicada a subvenção direta para tais operações.

"Hoover": produção

A "Hoover Brasileira S. A.", uma das pioneiras na indústria de aparelhos domésticos no país, anuncia que produziu, em 1960, 10.400 máquinas de lavar roupa, faturando 224 milhões de cruzeiros. A fim de atender a demanda do mercado interno, a companhia planeja fabricar, em 1961, 23.300 unidades.

GB: custo-de-vida

O Ministério de Indústria e Comércio está executando um levantamento geral sôbre o custo-de-vida na Guanabara, baseando o estudo na flutuação dos preços de 14 produtos alimentícios básicos. Enquanto que, no mês de abril, o aumento observado foi de 60 por cento sôbre os resultados do mês anterior, as recentes conclusões referentes ao mês de maio indicam que o acréscimo já é de 9 por cento sôbre abril. Vários artigos como arroz e feijão, por exemplo, que entre os demais pareciam ter seus preços estabilizados, há três semanas, estão indicando, agora, tendências a sensíveis aumentos nos seus preços correntes.

Lã internacional

Segundo estatísticas fornecidas por dez dos principais países produtores e publicados pela Comissão Econômica da Commonwealth, o consumo mundial de lã no primeiro trimestre dêste ano foi cêrca de dois por cento maior que o do último trimestre de 1960. A produção mundial de lã "tops" aumentou cêrca de quatro por cento no trimestre janeiro-março, sendo que um dos maiores aumentos havidos foi na Grã-Bretanha, onde a média diária de produção subiu aproximadamente oito por cento. (BNS-DC)

Para Volta Redonda

A Rêde Ferroviária Federal entrou em entendimentos com a Central do Brasil e a Rêde Mineira, no sentido de acertar medidas destinadas à regularização dos transportes de minérios para abastecimento de Volta Redonda.

O engenheiro Djalma Maia, superintendente Geral Industrial da emprêsa, já estabeleceu contatos com a direção das duas ferrovias subsidiárias para assegurar a preponderância dos transportes ferroviários na colocação de matérias-primas no principal parque siderúrgico do país.

A opinião do leitor

As saúvas são exemplo da perseverança total

RIO —

«OS problemas da carestia da vida» é o título de um artigo do leitor Paulo Emilio de Oliveira (rua Visconde de Silva, 9 — Botafogo) publicado no jornal «A Sapucaia», editado no município fluminense do mesmo nome e inserto na edição de 17 de outubro de 1948, mas que parece ter sido escrito ontem.

«Como entendo que as razões então ressaltadas são ainda as que permanecem hoje, salvo algumas variantes, envio ao seu jornal como prova de que muito pouco mudou nos últimos tempos» — escreve o sr. Paulo Emilio de Oliveira.

OS PROBLEMAS DA CARESTIA

"O problema é realmente complexo, pois a sua solução depende de vários fatôres ligados entre si por circunstâncias imprevistas, resultantes da conflagração mundial, como motivo eventual e da falta de organização econômica como causa permanente.

E' sabido que a guerra perturbou o ritmo da produção pelo consumo desregrado das utilidades e diminuição do trabalho, dado o desvio de milhões de braços empregados nos misteres improdutivos e destruidores da guerra. O reflexo dêsse fenômeno foi a imediata alta dos preços das matérias primas industriais que não possuímos como ponto inicial, e a falta de artefatos que antes recebíamos dos países estrangeiros e que foram fabricados aqui por um custo muito mais elevado.

Os consumidores sentiram a necessidade de aumentar, por sua vez o seu numerário para poderem ter com que pagar aquela elevação de preços. Os que podiam fazer por suas próprias iniciativas: negociantes, industrias, médicos, advogados, farmacêuticos, dentistas e outros, de profissões liberais, fizeram-no, desde logo exigindo maiores remunerações. Estabeleceu-se, assim, o repetido círculo vicioso.

Êsse estado de coisas generalizou-se por tôdas as camadas sociais, daí o encarecimento da mão-de-obra, e consequentemente, nas produções agrícolas, industriais e comerciais. Por outro lado foi-se verificando o êxodo dos trabalhadores dos campos atraídos pelos meios de vida mais lucrativos, dos centros industriais e dos trabalhadores urbanos. Acrescente-se a tudo isso o sistema primitivo dos trabalhos da lavoura sem o código rural adequado.

A elevação do custo da vida atual é, pois, um fenômeno que vem se operando assustadoramente em virtude de várias dessas causas que não podem ser removidas senão por medidas de conjunto. Os aumentos periódicos de vencimentos e de salários são a prova de que os podêres públicos e os particulares consideram anulados os esforços para o retôrno à vida barata. E, realmente, temos que aceitar as coisas como elas se apresentam, procurando, contudo, conduzir todos, as energias no sentido do aumento da produção pelo estímulo ao trabalho que deve ser intensificado principalmente nos campos. O plano SALTE, em estudos no Congresso Nacional, poderá realizar uma grande obra no interêsse do Brasil. Todos devemos cooperar patrioticamente, cada qual no seu setor, por mais pequeno que seja, sem nos preocupar com a carestia, uma vez reajustados à situação do momento, pois, que interessa é a elevação do padrão da vida.

Sigamos o exemplo do inimigo n.º 1 do lavrador: as saúvas, as quais investindo permanentemente contra a produção agrícola, demonstram, por isto mesmo, exemplar tenacidade na luta, perseverantes no trabalho e organizadas no seu sistema econômico... Salve-se ao menos, o exemplo..."

S. A. DIARIO CARIOCA

Presidente: **Horácio de Carvalho Jr.**

Vice-Presidente: **Danton Jobim**

Diretor-Secretário: **Pompeu de Souza**

Diretor-Gerente: **Sebastião França dos Anjos**

Diretores: **Augusto De Gregório e Zélio Valverde**

Sede:

AVENIDA RIO BRANCO Nº 25

Presidência	43-3014
Diretoria	43-6465 e 43-3930
Revista da Sociedade	23-4437
Polícia	23-3239 e 23-5082
Administração	23-4645
Chefia da Redação	43-5574
Secretaria	43-5539
Esporte	23-4472
Publicidade	23-3939
Relações Públicas	23-3763
Circulação	23-3662
Oficinas e Revisão	43-5609

São Paulo: Barão de Paranapiacaba, 61, 4º grupo 23 — Tel.: 32-5841 e 35-6286. **Belo Horizonte:** Avenida Afonso Pena, 774, 3º andar, sala 308 — Tel.: 4-8844. **Niterói:** Avenida Amaral Peixoto, nº 60, sala número 611 — Telefone: 2-7893. **Pôrto Alegre:** Rua Caldas Júnior 121, 1º andar, sala nº 4 — Telefone: 6771.

ASSINATURAS

Brasil e países da convenção postal:

Semestral	Cr$ 250,00
Anual	Cr$ 400,00

(Outros países):

Semestral	Cr$ 400,00
Anual	Cr$ 800,00

RECLAMAÇÕES: — Qualquer irregularidade no fornecimento de jornais às bancas ou da entrega do DIARIO CARIOCA aos nossos assinantes deverá ser reclamada ao Departamento de Circulação através de carta ou pelo telefone: 23-3662

DC-BRASILIA

Diretor: **Elias de Oliveira Jr.**

Edição brasiliense (vespertina) do DIARIO CARIOCA. Sede: Av. W-3 nº 5 (sobreloja) — Plano-Pilôto — Tels.: 2-1833 e 2-1838 — Caixa Postal nº 442.

DIÁRIO CARIOCA no Estado do Rio

COAP: cinema, roupa e leite já na pauta

NITERÓI —

Novamente hoje, às 10 horas, o presidente da COAP do Estado do Rio tentará reunir os seus conselheiros para debater os diversos pedidos de aumentos formulados àquele órgão controlador de preços.

As principais matérias da pauta da reunião plenária serão: novos preços para os cinemas de Niterói e a majoração para a lavagem de roupas, pedida pelo Sindicato das Tinturarias.

PREÇO-TETO

Concluída há mais de uma semana, será apresentada, na reunião de hoje, a tabela de preços para os cinemas. O custo dos ingressos foi estabelecido de acôrdo com a reclassificação das casas de espetáculos, trabalho promovido pela COAP, que enquadrou os cinemas em três categorias: de primeira, segunda e terceira classe.

— Não é verdade que com a reclassificação haverá aumento de preço. Ao contrário. Estamos, apenas, tentando colocar um ponto final no abuso que se vinha verificando — disse-nos, ontem, o chefe do gabinete do presidente da COAP.

ROUPA NA PAUTA

O pedido das tinturarias de liberação para a lavagem de roupas, ao que apuramos, não será atendido pela COAP. Consideram as autoridades daquele órgão que com o tabelamento já está havendo abusos, fato que seria agravado com a liberação.

Essa opinião é do próprio presidente da COAP, que, no entanto, poderá ser modificada pelo plenário, a quem cabe decidir sôbre a matéria.

LEITE: FALTA

Muito embora não seja da competência da COAP fluminense, na reunião de hoje deverá ser ventilado o pedido de aumento para o preço do leite, formulado pelos produtores do Estado do Rio à COFAP. Isso, porque, para forçar uma decisão, as cooperativas fluminenses vêm desviando para São Paulo o leite de Niterói, pois na capital paulista o preço é mais compensador.

DELEGADOS VÃO COMBATER O JÔGO POR CONTA PRÓPRIA

NITERÓI —

Em agitada reunião realizada na Associação dos Delegados e Comissários de Polícia do Estado do Rio, os delegados lotados em Niterói e São Gonçalo — a exemplo dos investigadores — decidiram, ontem, redigir um memorial ao secretário de Segurança, advertindo o govêrno de que a Polícia — quer queira ou não o Executivo — vai combater o jôgo por conta própria.

Decidiram os delegados e comissários hipotecar irrestrita solidariedade aos investigadores, e entregar um memorial ao secretário Gouveia de Abreu, ainda hoje.

Itaguaí: produtores querem estrada nova

ITAGUAÍ —

Os produtores de Itaguaí vão reivindicar das autoridades estaduais, através de sua Associação Rural, a conclusão imediata da estrada que liga a rodovia Rio-São Paulo a Itaguaí, passando pelo distrito de Caçador, segundo ficou decidido no encontro rural realizado domingo, nesta cidade, com a participação de cêrca de 200 agricultores.

Do encontro — o primeiro da série que a Federação das Associações Rurais realizará em 1961 — participaram também o prefeito Vicente Cicarino, o presidente da Câmara Municipal, vereador Sebastião Conceição, e o presidente da FARERJ, sr. Francelino França, além de representantes de outras entidades representativas do meio rural.

REIVINDICAÇÕES

Entre as demais reivindicações formuladas no encontro pelos agricultores, após intensos debates, figuram:

1 — instalação de uma agência do Banco do Estado do Rio no município;

2 — aquisição de uma motoniveladora pela Associação Rural local, para uso de seus associados;

3 — obtenção de tratores do Departamento de Assistência Econômica à Lavoura, do govêrno do Estado, para a Associação Rural;

4 — Instalação de um pôsto agropecuário no Núcleo Colonial de Piranema;

5 — concessão de autorização, da parte da Rêde Ferroviária Federal, para o imediato uso da ponte sôbre o Rio São Francisco, já pronta;

6 — levantamento e pesquisa de todos os problemas agropecuários de Itaguaí, através do Serviço Social Rural fluminense.

EXPOSIÇÃO DE CERÂMICA EM DUESSELDORF

DUESSELDORF —

O Museu Alemão de Cerâmica — Museu Hetjens — em Duesseldorf, reabriu, há semanas, após ser submetido a melhoramentos, com uma exposição de coleções de cerâmicas chinêsas, vasos antigos, faianças e porcelanas européias, assim como de trabalhos de ceramistas europeus contemporâneos. — (IF — DC)

ASSEMBLÉIA LEGISLATIVA

Deputados repudiam a intriga contra Jango

NITERÓI —

O deputado Egídio Mendonça Thurler (PTB) encaminhou à Mesa da Assembléia Legislativa, ontem, requerimento de congratulações com o "Jornal do Brasil", por ter publicado um tópico em que condena a atitude da Comissão de Sindicância do IAPB, que tentou comprometer o vice-presidente João Goulart em irregularidades que teriam ocorrido na autarquia, mas sem citar qualquer fato capaz de incriminar o dirigente trabalhista.

O documento foi firmado por 36 parlamentares e sofreu restrições apenas do deputado Luís Guimarães (UDN), que explicou que não o assinara por discordar dos têrmos de sua redação. Acrescentou o representante de Nova Iguaçu que a seu ver a nota do matutino não constituía uma opinião, mas simplesmente uma informação de caráter jornalístico.

DESFILE

Na hora do "pinga-fogo", falaram, entre outros, os deputados:

— Astério Mendonça (PSD), congratulando-se com a Faculdade Fluminense de Medicina, pelo transcurso do 35.º aniversário de instalação da escola.

— Dail de Almeida (PDC), sugerindo ao governador Celso Peçanha que inclua na agenda de seu encontro com o presidente Jânio Quadros, em junho, a construção do Palácio da Cultura do Estado do Rio.

— Altimeu Côrtes (PSD), solicitando do secretário de Energia que estenda a rêde elétrica de São Gonçalo até o Bairro Progresso.

ATUALIZAÇÃO

O governador Celso Peçanha encaminhou à Assembléia projeto propondo que o "Diário Legislativo" passe a circular juntamente com o "Diário Oficial", como um anexo semelhante ao "Diário da Justiça".

Não houve quorum, mais uma vez, para votação da ordem-do-dia, conforme demonstrou o pedido de verificação feito pelo deputado Egídio Mendonça Thurler.

LÓIDE BRASILEIRO
Patrimônio Nacional
Escritório: Rua do Rosário n.º 1
Tel. 31-2060
Frete e Praças s/loja
Tel. 31-3329
Passagens Térreo — Tel.: 31-3304
Informações — Tel. 31-3342

NORTE

INCONFIDENTE
Vg. 18 — Ida
Sairá a 2 de junho, para
Cabedelo e Fortaleza

EUROPA

LÓIDE MÉXICO
Vg. 55 — Ida
Sairá a 6 de junho para:
Vitória — São Vicente — Havre — Dunquerque — Antuérpia — Roterdam — Bremem e Hamburgo

LÓIDE PARAGUAI
Sairá a 16 de junho, para
Vitória — Salvador — Cabedelo — São Vicente — Barcelona — Marselha e Gênova

AVISO
Qualquer alteração nas datas de saídas dos navios será publicada neste local.

AMERICA DO NORTE
SAIDAS DE SANTOS

CABO FRIO
Sairá a 1 de junho para:
Rio — Vitória — Trinidad e Nova Orleans

LÓIDE PERU
Sairá hoje para:
Rio — Vitória — Barra de Ilhéus — Salvador — Trinidad e Nova Iorque

AMERICA DO NORTE
SAIDAS DO RIO

CABO FRIO
Sairá a 2 de junho para:
Vitória — Trinidad e Nova Orleans

LÓIDE PERU
Sairá a 2 de junho, para
Barra de Ilhéus — Salvador — Trinidad e Nova Iorque

CACIQUE FOI DIZER A CELSO QUE VAI CASAR

NITERÓI —

O governador Celso Peçanha recebeu ontem, no Palácio do Ingá, a visita do cacique Verá Tupã, descendente da tribo de índios guaranis que se localizou em Parati-Mirim, no Estado do Rio, e que lhe foi agradecer o auxílio recebido do govêrno para cultivar a terra, com a garantia de que êle e a família não serão molestados.

O cacique — que se fazia acompanhar de duas sobrinhas, índias como êle — informou que está com casamento marcado para o dia 6 de junho e convidou o sr. Celso Peçanha para os festejos (grandes) com que saudará o evento. Antes de deixar o palácio, Verá Tupã fêz entrega de um presente ao governador e à sua espôsa.

Bombeiro recebe esta semana

NITERÓI —

O coronel Jonathan Deserto Bastos, comandante do Corpo de Bombeiros de Niterói, disse ao DC ontem, que ainda esta semana deverão ser pagos à corporação os vencimentos de abril, que estão em atraso.

Dizendo que a Prefeitura está enfrentando dificuldades para pagar à corporação porque, com o aumento para o funcionalismo, as despesas mais 20 milhões de cruzeiros, o comandante do Corpo de Bombeiros informou que, até agora, a corporação vem aguardando com calma que se inicie o pagamento.

— A situação dos soldados, que compreendo ser dramática, está sendo aliviada com o fornecimento de gêneros através do armazém da corporação. Acredito, todavia, que ainda esta semana o pagamento seja regularizado — concluiu.

IRAMEANO DEU POSSE AO NÔVO PRESIDENTE

NITERÓI —

Em solenidade realizada na Inspetoria Regional do IBGE, foi empossada a nova diretoria do Clube Irameano, que tem à frente o sr. Edalmo Figueiredo Costa, líder dos funcionários das Agências Municipais de Estatísticas e da Inspetoria Regional da autarquia no Estado do Rio.

No ato de posse do sr. Edalmo Figueiredo Costa falaram, além do novo presidente, o titular do mandato expirante, sr. Álvaro Gomes Nogueira, e os srs. Jair Marinho, diretor do Departamento Estadual de Estatística, e Benedito Jordão de Sousa, êste, assistente do inspetor regional de Estatística. Entre os presentes, encontrava-se o representante do presidente do IBGE, sr. Luís Timóteo da Costa.

BANDEIRAS E FLÂMULAS
CASA MORAES ALVES
URUGUAIANA, 174-A

CLÍNICA DE SENHORAS
DR. CANDIDO DIAS
Partos — Plástica genital — Gravidez — Atrasos
COPACABANA, 583, ap. 305
Tel. 57-8474, das 2 às 6 horas

SOCIAIS FLUMINENSES

Humaitá promoverá 'Uma Festa na Roça'

No Humaitá, o programa para o dia 10 é "Uma Festa na Roça", que terá a animação de Altamiro Carrilho e sua bandinha. A diretoria do simpático clube da Zona Norte avisa aos seus associados que o trajo será caipira.

* * *

Com início às 20 horas, será realizado quinta-feira, no Araribóia, uma interessante sessão cinematográfica intitulada "Escrava do Rancor", com o 9º episódio de "Os Cavaleiros do Rei Artur". A programação é do Departamento Social.

* * *

Recebi convite da diretoria do Ubá Tênis Clube para comparecer ao grande acontecimento social, "Festa das 10 Mais Elegantes de 1960" e "Embaixatriz do Turismo de Ubá", que acontecerá sábado. A festa é uma promoção, organização, seleção e apresentação do confrade e correspondente Kanif De Kanif.

* * *

Está de parabéns o senhor Ataíde Gaudie Lei, atual presidente do embaixador Social Clube, pelas iniciativas da construção da sede nova do simpático clube de São Gonçalo.

* * *

Acontecerão com mais uma data natalícia, no próximo dia 7, os gêmeos Ubirajara Jorge Batista e Celso Gabriel Batista. Os aniversariantes recepcionarão seus parentes, amigos e convidados em sua residência, na Travessa Pereira Ribeiro, 445, São Gonçalo.

* * *

Foi festivamente comemorado o aniversário onomástico do reverendo padre Felipe. Associações, colégios e o povo em geral reunidos na sacristia, da Igreja Matriz, festejaram solenemente essa data.

* * *

A Cooperativa de Crédito Banco Agrícola de Silva Jardim convida para a solenidade de inauguração de seu Departamento de Niterói, instalado na Rua Alberto Vitor, 15. A solenidade acontecerá dia 15, às 10 hs.

* * *

Posso assegurar que os poetas Mário Fonseca e Osmar Guedes Vaz serão candidatos à vaga aberta na Academia Petropolitana de Letras.

* * *

Muito comentadas as atividades do tenente José Carlos Matar no departamento social do Clube dos Oficiais da Polícia Militar do Estado do Rio. O homem está fazendo uma verdadeira revolução.

* * *

E por falar em Clube dos Oficiais, tôdas as têrça-feiras acontecerá nêle uma noite em Hi-Fi.

CONTINENTINO PÔRTO

ROTEIRO DOS MUNICÍPIOS

Nilópolis: prefeito demite 76 barnabés

NILÓPOLIS —

Alegando que só através de um corte drástico poderá atender aos anus decorrentes do aumento exigido pelos servidores municipais, o prefeito Alberto Alentejano demitiu sumàriamente 76 trabalhadores braçais, que dependiam dos modestos salários pagos pela Municipalidade para manter suas famílias.

Em comunicado distribuído à imprensa, o prefeito atribuiu a recente greve dos barnabés à influência de "elementos estranhos", acrescentando que o pagamento do aumento exigido pelo funcionalismo será feito sem necessidade de aumento de impostos. (Do correspondente Newton Silva).

Barra Mansa

O prefeito João Chiesse Filho convidou os dirigentes da Cia. Hidrelétrica do Vale do Paraíba para expor na Câmara Municipal os planos de formação da emprêsa, que fornecerá energia à tôda a região. O sr. João Chiesse acredita que Barra Mansa será uma das mais entusiastas colaboradoras da obra a que se propõe a CHEVAP. (Do correspondente João Silveira).

Barra do Piraí

Os sindicatos de trabalhadores de Barra do Piraí, bem como a Câmara Municipal e a Associação dos Ex-Combatentes do Município, conseguiram uma grande vitória junto ao govêrno federal, com a próxima instalação de um pôsto do SAMDU, anunciada ao DC pelo sr. José Simeão Avelar. Segundo o informante, o ministro Castro Neves dentro de dias opinará sôbre o local da instalação do pôsto. (Do correspondente João Silveira).

Carmo

A população está revoltada com a falta de transportes para outros municípios do Estado, provocada pelas emprêsas concessionárias de linhas, que se recusam a fazer a ligação direta Carmo-Niterói ou Carmo-Rio muito embora o Município justifique a existência de um tal serviço, tendo em conta que possui 15 mil habitantes.

Uma das emprêsas concessionárias — a CITRAN — alega que só poderá manter seus carros em tráfego quando fôr asfaltada a estrada Carmo-Pôrto Nôvo, pretexto que não resite a qualquer argumento, principalmente quando se sabe que há outras emprêsas cobrindo essa linha. As autoridades do DER devem tomar providências a respeito. (Do correspondente Renato Menêses).

Duque de Caxias

O Partido de Representação Popular homologou, em convenção realizada sábado, o nome do sr. Joaquim Tenório como candidato da agremiação à Prefeitura, nas eleições de 62.

* * *

O dr. Romeiro Júnior, médico do Sindicato dos Motoristas Autônomos, será candidato à Assembléia Legislativa do Estado. (Do correspondente Newton Silva).

Nova Iguaçu

Os associados do Sindicato dos Motoristas de Nova Iguaçu vão às urnas, na próxima sexta-feira, para renovar o mandato de sua diretoria. Do pleito participará uma única chapa, encabeçada pelo sr. Osvaldo Peres que concorre à reeleição.

Rio Bonito

Com a participação das Associações Rurais de Araruama, Saquarema e Silva Jardim, será realizado domingo, na sede da Associação Rural do Município, o II Encontro Rural de 1961, promovido pela Federação das Associações Rurais do Estado do Rio, com a finalidade de debater os problemas dos agricultores da região.

O encontro, que será dirigido pelo sr. Francelino França, presidente da FARERJ, contará com a participação de representantes de entidades de assistência ao meio rural, entre as quais o Serviço de Extensão Rural do Estado (ACARRJ), e de técnicos das Secretarias de Agricultura, Educação e Viação e Obras. Um dos temas principais do encontro será o problema da bananicultura local.

São Gonçalo

O governador Celso Peçanha inaugurou no Município, ontem, duas escolinhas do Movimeto Popular de Alfabetização, ocasião em que anunciou que até o fim do ano instalará em São Gonçalo uma vasta rêde de estabelecimentos de ensino primário, para empreender um combate sem tréguas ao analfabetismo. Ao ato estiveram presentes o prefeito Geremias de Matos Fontes e outras autoridades estaduais e municipais. (Do correspondente).

São João de Meriti

Apesar de ter recebido diversos memoriais da população, reclamando providências a respeito, a Prefeitura não pavimentou uma rua sequer da cidade, que não possui, por isso, nenhuma de suas ruas pavimentadas. Em conseqüência da emissão da Municipalidade, suas vias públicas foram transformadas em valas e fossas imundas, onde são depositadas detritos de tôda espécie. (Do correspondente Newton Silva).

Valença

Os topógrafos Neme Borell e Jaimoré de Oliveira da Comissão de Águas e Engenharia do Estado, iniciaram o levantamento do serviço de águas e esgotos de Conservatória, neste Município, como providência preliminar para a construção de um reservatório de água à população local. (Do correspondente João Silveira).

MERCADOS e COTAÇÕES

CAMBIO LIVRE

O mercado de câmbio livre abriu ontem estável, com os bancos particulares vendendo o dólar a Cr$ 266,50 e a libra a Cr$ 744,00 e comprando a Cr$ 259,50 e a Cr$ 724,00 respectivamente. Fechou irregular com o dólar vigorando para saques a Cr$ 264,50 e para compra a Cr$ 257,50 e a libra a Cr$ 738,00 e a Cr$ 718,00 respectivamente.

BANCOS PARTICULARES

ABERTURA	Com.	Vend.
Dólar	259,50	266,50
Libra	724,00	744,00
Franco bel.	5,203	5,343
Escudo	9,04	9,28
Florim	72,23	74,18
Franco fran.	52,96	54,40
Lira	0,418	0,4296
Franco suiço	59,94	61,55
Marco	65,37	67,13
Schilling ..	10,02	10,29
FECHAMENTO		
Dolar	257,50	264,50
Libra	718,00	738,00

Câmbio Oficial

O Banco do Brasil declarou operar no mercado de câmbio oficial exclusivamente para PVC, em circulação as seguintes taxas:

	Cr$
Dolar	18,92
Libra	52,9003
Franco francês	3,8705
Franco belga	0,3794
Franco suiço	4,3700
Lira	0,0306
Coroa dinamarquesa	2,7491
Coroa sueca	3,6775
Escudo	0,6678
Schilling	0,7360
Pêso uruguaio	1,7709
Marco	4,7747
Florim	5,2758

CAMARA SINDICAL

Médias cambiais fixadas em 26 de maio de 1961.

OFICIAL

Países	Mercado Cr$
America do Norte, Dólar	18,92
Alemanha, Marco	4,7747
Inglaterra, Libra	52,9287
Itália, Lira	0,0306

LIVRE

Países	Mercado Cr$
América do Norte, Dólar	271,57
Alemanha, Marco	68,16
Argentina, Pêso	3,35
Austria, Schilling	10,45
Bélgica, Franco Belga	5,42
Dinamarca, Coroa	39,21
Espanha, Peseta	4,55
França, N. Franco	55,34
Holanda, Florim	75,10
Inglaterra, Libra	756,10
Itália, Lira	0,4373
Portugal, Escudo	9,49
Suécia, Coroa	52,54
Suiça, Franco	62,50
Uruguai, Pêso	24,54

MOEDAS

Países	Mercado Cr$
América do Norte, Dólar	267 72
Africa Ocidental Francesa Franco	0,95
Alemanha, Marco	67,37
Argentina, Pêso	3,29
Austria, Schilling	10,50
Chile, Pêso	0,26
Espanha, Peseta	4,50
França, N. Franco	55,00
Holanda, Florim	75,00
Inglaterra, Libra	751,31
Itália, Lira	0,4412
México, Pêso	17,00
Peru, Sol	10,50
Portugal, Escudo	9,04
Rep. Dominicana, Pêso	170,00
Suiça, Franco	63,03
Venezuela, Bolivar	46 00

Bôlsa de Valores

Os trabalhos da Bôlsa de Valores ontem foram mais ativos, registrando-se operações desenvolvidas em vários papéis em movimento. As apólices da União nominativas e ao portador ficaram inalteradas, com as do Reajustamento em alta. As Obrigações do Grau I, 7% s-impôsto, regularam em boa posição e com os preços melhorados, mantendo-se as demais inalteradas. As Estaduais e Municipais cotaram-se calmas. As ações do Banco do Brasil, fecharam alta e as dos demais ficaram sem alteração. As ações da Belgo Mineira e da Brasileira de Roupas ficaram em baixa e as do Cimento Aratu em alta, permanecendo as demais sem alteração. Venderam-se letras de Exportação do Brasil, a 120 dias, no total de Cr$ 32.450.000,00 a Cr$ 92,60, rendendo Cr$ 30.048.700,00. Foram vendidas letras de câmbio aceite da Cia. Finco S. A., na importância de Cr$ 7.037.846,50. O total de títulos vendidos somou 44.666 no valor vendável de Cr$ 26.673.421,00, como se vê a seguir:

VENDAS REALIZADAS ONTEM

Apólices da União	Cr$
67 Reajustamento ...	880,00
Obrigações	
100 Grau I 7% S-Imp.	860,00
6 Guerra Cr$ 100 - C-4 SV (Grau III)	75,00
5 Idem de Cr$ 200 - C-4 SV	150,00
5 Idem de Cr$ 500 - C-4 SV	375,00
9 Idem de Cr$ 1000 - C-4 SV	750,00
100 Grau III de Cr$ 1000	880,00
14 Guerra Cr$ 5000 - C-4 SV (Grau III)	3.750,00
Estaduais Apls	
192 Minas 1177 pt. ..	490,00
60 Minas 1934 pt. 1a. Série	94,00
20 Idem 2a. Série ...	90,00
207 Idem	91,00
10 S. P. 4.º Cent. ..	460,00
393 S. P. Uniform. ...	830,00
Municipais	
167 Lei 820 P-A	565,00
62 Idem	570,00
24 Idem P-B	555,00
148 Idem	560,00
180 Emp. 1931	170,00

Bancos — Ações	
82 Brasil	1.500,00
200 Idem	1.550,00
100 Idem	1.600,00
Companhias	
12 Arno Pref.	880,00
109 Brasileira de Energia Elétrica pt.	195,00
146 Brasileira de Gás	280,00
100 Brasileira de Petr. Ipiranga pref.	1.000,00
1183 Brasileira de Roupas Pref.	1.070,00
257 Idem ExD	1.020,00
1671 Brahma Pref.	550,00
1845 Idem	555,00
200 Idem	557,00
200 Idem	558,00
1790 Idem	560,00
313 Cig. S. Cruz port.	3.600,00
29 Cimento Aratu	2.900,00
1000 D. de Santos Nom.	118,00
10 Idem	119,00
2566 Idem port.	120,00
158 Ferro Brasileiro	1.500,00
104 Petrobrás Pref.	300,00
91 Paulista de F. e L.	295,00
140 S. P. Alpargatas	320,00
400 B. Mineira port.	2.690,00
50 Idem	2.695,00
180 Idem	2.970,00
226 Idem	2.980,00
166 Idem	2.990,00
26 Idem C-D	3.050,00
46 B. Mineira pt. Nov.	2.600,00
60 Idem	2.950,00
331 Idem Recibos	2.920,00
60 Idem	2.950,00
20280 Rocha Miranda F.º S. A. Imóveis e Indústria	500,00
350 Sid. Nacional	1.050,00
200 Vale do Rio Doce Nom.	2.550,00
200 Idem	2.600,00
160 Idem port.	3.050,00
5000 Willys Ov. Ord.	97,00
1730 Idem	93,00
Debêntures	
4 Petrobrás Cr$ 200	179,00
1 Idem de Cr$ 400	358,00
180 Idem de Cr$ 1000	895,00
L. Hipotecárias	
8 Bco. E. Guanabara	505,00
Clubes	
16 Tit. de S-prop. do Teresópolis G. C.	16.000,00
Letra, de Exportação	
Cr$ 32.450.000 - Bco do Brasil 120 dias	92,60
Alvarás	
100 Apls. S. Paulo - 4.º Centenário	460,00

Letras de Câmbio

	p/Cr$ 100
Cr$ 1.200.000 - Cia. Finco S.A. 222 d	86,742
Cr$ 600.000 - Idem 253 d	84,89
Cr$ 100.000 - Idem 258 d	84,592
Cr$ 600.000 - Idem 284 d	83,039
Cr$ 300.000 - Idem 289 d	82,74
Cr$ 600.000 - Idem 312 d	81,367
Cr$ 300.000 - Idem 317 d	81,068
Cr$ 600.000 - Idem 343 d	79,515
Cr$ 200.000 - Idem 348 d	79,217
Cr$ 600.000 - Idem 373 d	77,724
Cr$ 350.000 - Idem 378 d	77,425
Cr$ 300.000 - Idem 404 d	75,872
Cr$ 300.000 - Idem 434 d	74,081
Cr$ 300.000 - Idem 465 d	72,229
Cr$ 1.300.000 - Idem 496 d	79,378
Cr$ 1.300.000 - Idem 526 d	68,586

Café

O mercado de café disponível permaneceu ainda ontem paralisado e não cotado.

O movimento verificado foi o seguinte: Entradas não houve. Embarques 33.719 sacas, sendo 31.119 para a Europa e 2.600 para a América do Norte. Existência 650.930. Café despachado para embarques 124.965 sacas.

COTAÇÃO POR 10 QUILOS

Não Cotado.

ESTADO DE MINAS		
Café comum	Cr$	50,00
Café fino	Cr$	71,50
ESTADO DO RIO		
Café comum	Cr$	48,00

Açúcar

O mercado de açúcar funcionou ontem estável e sem alteração na tabela de preços.

Entradas 8.335 sacos, sendo 333 do Estado do Rio e 8.000 de Pernambuco. Saídas 10.000. Existência 95.580 sacos.

COTAÇÕES POR 60 QUILOS

Branco-cristal	Cr$	970,00
Mascavinho	Cr$	913,00

Algodão

Estêve ainda ontem o mercado de algodão em pluma, firme e sem modificação nos preços.

Entradas 1.039 fardos, sendo 870 de São Paulo e 169 de Minas. Saídas 500. Existência 52.347 fardos.

COTAÇÕES POR 10 QUILOS

Entradas	Próximo Cr$	Futuro Cr$
Fibra longa		
Seridó tipo 3-4	1 700,00	—
Fibra média		
Seridó tipo 3-4	1 630,00	—
Ceará tipo 3-4	1 600,00	—
Fibra curta		
Matas tipo 3	1 400,00	—
Paulista tipo 5	1.650,00	—

ASSISTAM DOMINGO ÀS 19:25 HORAS
PELA TV-TUPI CANAL 6
COM HILTON GOMES

este semana homenageamos:
ITALIA
Crush AO REDOR DO MUNDO
curioso! inédito! cultural!

PARA O
NORDESTE
a melhor viagem...
pela VASP
SALVADOR 9:30 h aos sábados
17:00 h às 3as., 5as. e sábados
RECIFE 17:00 h às 3as., 5as. e sábados
FORTALEZA 17:00 h às 3as., 5as. e sábados
Consulte seu Agente de Viagens
DE E PARA TODO O BRASIL
VIAJE BEM... VIAJE
VASP
Rua Santa Luzia, 735-B — Tel.: 42-8094, 42-8092, 52-4328 e 31-3825
Avenida N. S. de Copacabana, 291-F — Tel.: 37-0513

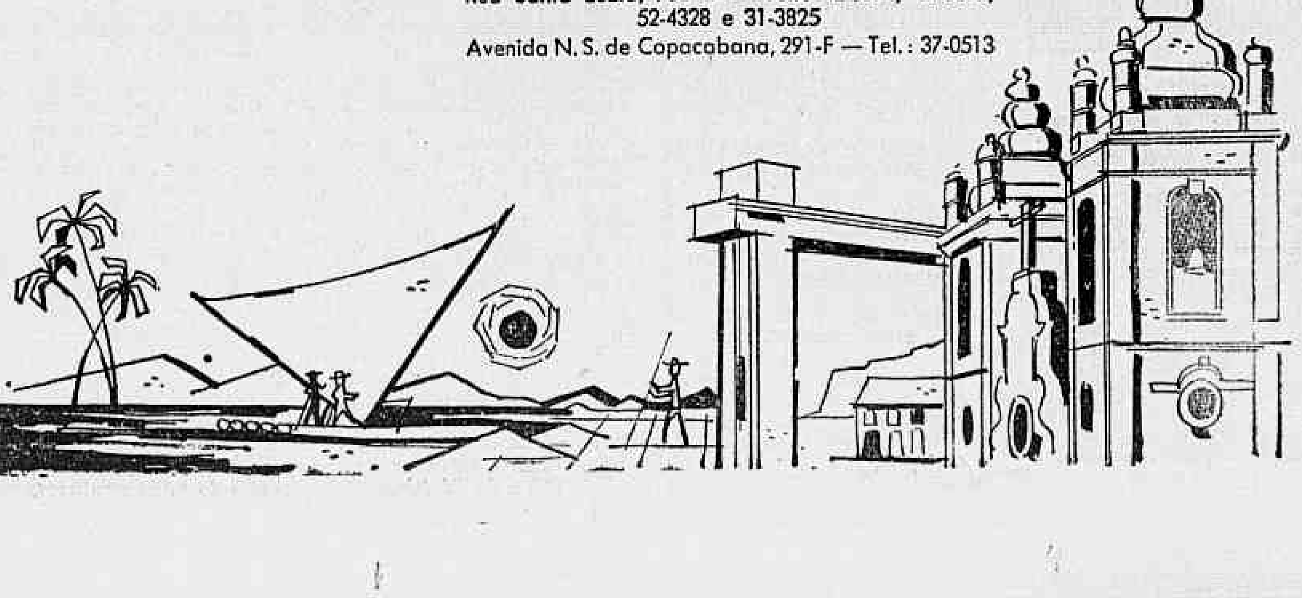

Ôlho de colunista aponta Maria Helena para à ponta Vahlis vai faturar o diabo na "Rua de Cristal"...

Sociedade — Jean Pouchard

EU QUE tenho criticado quase tôdas as promoções do sr. Medina, estou inteiramente a vontade para cumprimentá-lo. Uma beleza o último programa "Noite de Gala", transmitido diretamente do presídio da Rua Frei Caneca e assistido por todos os detentos de bom comportamento. Grau dez para Flávio Cavalcanti e sua equipe.

* * *

NO COPA, sucederá com o próximo 15, um desfile de modas promovido pelo "Women's Club do Rio de Janeiro". Trata-se de um desfile regado a chá.

* * *

O CIRCULO de Amigos de Arte convidando para uma exibição sôbre a arte canadense, sexta-feira, no Clube Lagôa.

* * *

ONTEM, o secretário-geral do Itamarati e a sra. Leitão da Cunha foram homenageados com um jantar pelo embaixador do Peru e sra. Echecopar Herce. Detalhes depois.

* * *

REGRESSANDO de viagem de lua-de-mel o casal José Luís Magalhães Lins.

* * *

SÁBADO sucederá no Hotel da Bahia o Baile dos Cronistas, uma das festas mais movimentadas da sociedade baiana.

* * *

A ELEGANCIA morena da sra. Teresa de Sousa Campos provocando comentários no jantar de domingo no Country.

* * *

PASSANDO pela Av. Rio Branco o governador Magalhões Pinto, mantendo animada falação com seu filho Marcos.

* * *

ONTEM, o embaixador de Portugal e sra. Manoel Rocheta receberam um pequeno grupo para um elegante jantar em "petit-comité".

* * *

OUTRA noite numa recepção uma senhora comentou ao meu lado: "O José Aparecido de Oliveira seria um homem lindo, se raspasse aquêles seus bigodes estilo Tavares de Miranda".

* * *

ONTEM, o jovem escritor José Alípio Goulart aconteceu com um coquetel na Hípica, a fim de comemorar o lançamento de seu novo livro: "Tropas e Tropeiros na Formação do Brasil".

* * *

HOJE tem Eartha Kirtt no Golden Room do Copa.

* * *

Em recente recepção em Brasília vemos o embaixador de Israel, Yosef Tekoah ao lado do quase-embaixador José Augusto de Macedo Soares

PRESTEM a atenção: a srta. Maria Helena Prado estará entre as cinco finalistas do "Miss Guanabara". O ôlho clínico dêste colunista nunca falhou.

* * *

O NOSSO Di Cavalcanti já pode se considerar vencedor do concurso Formiplac. O quadro que apresentou é bem superior ao dos outros concorrentes.

* * *

O CASAL Sérgio Lacerda, visivelmente em lua-de-mel, encaixotando sereno dentro da noite do Sacha's.

* * *

SÁBADO próximo, com a presença da primeira dama do Estado do Rio, será eleita a "Glamour Girl" de Petrópolis. Trata-se de uma promoção do colunista Célio Thomas.

* * *

DIA 11, os srs. João Jabour e Eduardo Bahouth serão homenageados com um banquete no Monte Líbano. Motivo: foram escolhidos como os dois maiores expoentes do turfe brasileiro no ano de 60.

Você sabia?...

* * *

...QUE a Embaixada do Brasil em Roma, construída pelo embaixador Hugo Gouthier, é considerada uma das mais ricas e suntuosas do mundo?

* * *

... QUE têrça-feira será entregue à Sociedade de Teatro e Arte o local onde vai ser instalado o seu teatro, no "Super Shopping Center" de Copa?

* * *

... QUE outro "lagarto" conhecido da sociedade carioca é o sr. Paulo Renha?

* * *

... QUE hoje o sr. Herbert Moses verá aumentada a sua famosa coleção de gravatas, que é a maior do Brasil?

* * *

... PUE não têm o menor fundamento os rumôres de separação do casal L M L.?

* * *

E O SR. João Batista Amaral continua sendo o maior "Casanova" das noites cariocas.

REPAREM e vejam se não tenho razão: um dos diplomatas de carreira mais rápida do Itamarati é inegàvelmente o sr. José Augusto de Macedo Soares, que deverá ser promovido, no correr do mês que vamos entrar, ao pôsto de embaixador.

* * *

COM a chegada da sra. Sara Kubitschek as Pioneiras Sociais vão iniciar uma nova investida para inaugurar mais escolas pelo Brasil. Um movimento dos diabos vai acontecer neste sentido.

* * *

A SRA. deputado Cid Carvalho esperando a visita da cegonha.

* * *

DESPERTANDO interêsse por parte de um grupo "forte" da sociedade carioca a "Rua de Cristal", nôvo empreendimento do discutido sr. Santos Vahlis.

* * *

O JOVEM Júlio Pignatary completamente "in love" de uma loura que é o "creme" do "jovem society".

* * *

A SRTA. Sônia Gadelha movimentando a tarde de pólo, domingo, no Itanhangá.

* * *

O TEMPO anda quente quase tôdas as noites no Black Horse, local preferido pela chamada geração "Mustafá". O conde Hubert de Castejás precisa dar um jeito na coisa ou sua casa deixará de faturar.

* * *

"AU BON GOURMET", tido como local de categoria dentro da noite, parece que quer mudar o quilate dos seus frequentadores. Vai inaugurar um "show" em que o travesti Sofia Loren será a atração.

* * *

A CANTORA Marisa, também conhecida como "gata mansa", já perdeu 20 quilos no regime a que está se submetendo.

* * *

WILSON do Nascimento se preparando para apontar a "Rinha do Turfe de 61", promoção que levará o endôsso dêste colunista.

* * *

VOANDO para Goiás, a sra. Sara Kubitschek, que foi acompanhar o seu marido no trajeto para o Senado.

* * *

TAMBÉM jantando no Country o sr. e sra. Otacílio Gualberto de Oliveira, que formam um dos casais de maior gabarito em nosso "Grand Monde".

* * *

POR hoje é só. Quem ouviu o discurso que o presidente JQ pronunciou ontem, pode aquilatar o estado neurótico em que se encontra o "Homem da Vassoura". (Tchau).

Zola: As Mulheres dos Outros

Literatura

PARIS "fin de siècle", um rapaz excepcionalmente dotado para os negócios e o amor, duas belas cometendo adultério com êle, formam o malicioso coquetel do romance de Émile Zola, "As Mulheres dos Outros". Foi [illegible] do enrêdo trivial, porém, o grande naturalista exerce violenta crítica ao lado negativo da burguesia da época, denunciando sua hipocrisia, taras e torpezas. Edição Vicchi.

AQUILINO Ribeiro, considerado o maior dos escritores portuguêses vivos, vem tendo suas Obras Completas editadas pela Bertrand, de Lisboa. Saíram até agora: "O Malhadinhas" "Estrada de Santiago" e "Filhas da Babilônia", novelas: "Cinco Réis de Gente" "Maria Benigna" e "Vida Sinuosa" romances; "A Casa Grande de Romarigães", crônica romanceada; "No Cavalo de Pau com Sancho Pança", ensaio: "Dom Frei Bertolameu — As Três Desgraças Teologias" legenda.

* * *

EDUCADORES e pais de família se interessarão em conhecer o estudo de André Berge, "O Colegial-Problema" (Editôra Agir). O autor é diretor do Centro Psicopedagógico da Academia de Paris.

* * *

A LIVRARIA Hachette do Brasil anuncia o próximo lançamento de "France 1961" contendo atualizadas e numerosas informações turísticas bem como indicações de altitudes e distâncias quilométricas das mais importantes cidades francesas. O volume pertencerá à conhecida coleção Livre de Poche.

* * *

OS últimos títulos da série Sei e Creio, verdadeira enciclopédia do católico no nosso tempo são "O Deus dos Filósofos e dos [illegible]" "A [illegible] e o Estado" e "Nascimento da Arte Cristã". Editôra Flamboyant.

* * *

DOIS olhos frios, inexpressivos, cruéis, brilharam no espelho diante do qual ela se penteava... olhos de um assassino. Êste é um flagrante do romance policial de Wade Miller, saído pelas Edições de Ouro (formato de bôlso): "Um Reflexo no Espelho".

* * *

O POETA zen-budista Murilo Nunes de Azevedo, autor de um livro-madeira amarrado por cadarço amarelo contendo poemas de sua filosofia, prepara outra obra com aquelas características materiais. Diz êle que os antigos livros chineses eram assim.

* * *

Correspondência: Voluntários da Pátria, 389, apt. 710.

Pode viajar

Astrologia — Prof. Mirakoff

HOJE, 31-5-1961 (quarta-feira) — Cuide de negócios pessoais, podendo viajar e trabalhar em equipe.

ACONTECERÁ HOJE AO LEITOR

As possibilidades felizes ou não de hoje serão transcritas mais abaixo, com horas e números razoáveis para os leitores nascidos em quaisquer dia, mês e ano dos seguintes períodos:

PARA OS NASCIDOS:

ENTRE 22 DE DEZEMBRO E 20 DE JANEIRO (Capricórnio)

Intranquilidade e receios infundados. Bons negócios. 11, 15 e 16; 28, 42 e 48 (horas e números).

ENTRE 21 DE JANEIRO E 18 DE FEVEREIRO (Aquário)

Bom dia para viagens, excursões, espírito de esteta e gôsto pelas artes. 7, 8 e 9; 34, 54 e 55 (horas e números).

ENTRE 19 DE FEVEREIRO E 20 DE MARÇO (Peixes)

Manhã desfavorável, complicações domésticas e males do fígado. A tarde será favorável com lucros e alegrias. 13, 15 e 16; 31, 51 e 61 (horas e números)

ENTRE 21 DE MARÇO E 20 DE DE ABRIL (Áries)

Habilidade e sucessos comerciais, dependendo do ajuste com amigos influentes. 10, 12 e 14; 55, 57 e 59 (horas e números).

ENTRE 21 DE ABRIL E 20 DE MAIO (Touro)

Irritação, perigo de acidentes e brigas com parentes ou amigos. 11, 12 e 13; 10, 20 e 31 (horas e números).

ENTRE 21 DE MAIO E 21 DE JUNHO (Gêmeos)

Constrangimentos e discussão com o outro sexo. 1, 15 e 24; 62, 72 e 73 (horas e números).

ENTRE 22 DE JUNHO E 22 DE JULHO (Câncer)

Insucessos, discussões e idéias diabólicas. 16, 17 e 21; 32, 84 e 95 (horas e números).

ENTRE 23 DE JULHO E 23 DE AGÔSTO (Leão)

Chance nos amores, sucessos sociais, satisfação e grandes planos. 11, 19 e 24; 26, 35 e 44 (horas e números).

ENTRE 24 DE AGÔSTO E 23 DE SETEMBRO (Virgem)

Dificuldades financeiras, desânimo e revolta interior. 11, 12 e 22; 53, 92 e 99 (horas e números).

ENTRE 23 DE SETEMBRO E 21 DE OUTUBRO (Balança)

Idéias originais, impulsividade à tarde; a noite será melhor. 9, 13 e 19; 54, 63 e 72 (horas e números).

ENTRE 22 DE OUTUBRO E 21 DE NOVEMBRO (Escorpião)

Aspectos contrários pela manhã; à tarde sucessos sociais. 17, 19 e 21; 18, 47 e 56 (horas e números).

ENTRE 22 DE NOVEMBRO E 21 DE DEZEMBRO (Sagitário)

Manhã favorável para viagens, prodigalidades no comércio e na indústria, principalmente sorte para os advogados, médicos e dentistas. 7, 8 e 9; 23, 26 e 35 (horas e números).

América receberá os clubes coirmãos

Nos Clubes — Nelson Jorge

SIMPATICA a iniciativa da diretoria do América, programando para o próximo sábado uma festa com a finalidade de reunir tôdas as diretorias e associados dos clubes coirmãos. Além dêsse verdadeiro congresso de clubes a excelente orquestra Petek será a atração.

"MISS" LEBLON

ESTRANHAMOS que a diretoria do Clube Leblon esteja escondendo a sua candidata a "Miss Guanabara". Fomos informados que a jovem escolhida é uma das mais fortes candidatas e não concede entrevista a jornais e revistas até o dia do ensaio. As outras candidatas deveriam protestar sôbre êste estranho sigilo, visto que é realmente curioso que até agora, muito embora já tenha sido escolhida, não seja apresentada oficialmente a candidata do Clube do Leblon.

Viagem

VIAJOU com destino aos "States", em companhia de sua família, o sr. Luis Batistoli, diretor da Companhia Laminadora Catarinense e da Exportadora Lusabe. O conhecido industrial, que sempre dedicou especial afeição ao Botafogo F. R., após visitar os principais centros norte-americanos, visando ampliar seus conhecimentos para aplicar em suas organizações, rumará para a Europa onde percorrerá diversos países.

Baile

O C. R. FLAMENGO homenageará o presidente Fadel Fadel, com o "Baile da Amizade", no próximo dia 9 de junho (sexta-feira), às 23 horas, nos salões do Morro da Viúva: Traje: passeio completo.

Caridade

EM benefício das obras sociais do Santuário Nacional de São Judas Tadeu, acontecerá dia 4 de junho, às 21 horas, nos salões do Automóvel Clube do Brasil, um grandioso espetáculo de "ballet". "A Bruxinha que era boa", peça de Maria Clara Machado, será apresentada numa adaptação para o "ballet". Ingressos no Automóvel Clube.

Baile das Rosas

SERÁ no salão nobre do C. R. Flamengo, no próximo dia 2 de junho, o "Baile das Rosas", promovido pela Sociedade Literária do Colégio Anglo-Americano. A linda morena de 17 anos, Ludmila [illegible] candidatas [illegible] fortes ao título de "Rainha das Rosas" [illegible] centenário da [illegible].

Calouros

WLMA Helena Medeiros, simpatia de menina, está funcionando como "public-relations", do "Baile dos Calouros" da Faculdade de Direito Cândido Mendes. Será dia 3 de junho, às 22 horas, no Automóvel Clube.

Clube dos Ex

UMA original agremiação será fundada, hoje à noite, na buate Plaza, durante a "Noite dos Clubes", promovida pelo confrade Carlos Eduardo Vilela. Trata-se do "Clube dos Ex", que congregará alguns dos mais simpáticos ex-diretores dos grêmios da cidade. A idéia partiu do sr. Osvaldo Cardoso, ex-presidente do Vila Isabel e contou logo com o entusiástico apoio de um grupo do Riachuelo, liderado pelo casal Osvaldo Ataíde e pelo sr. Ari de Oliveira. Entre os convidados, figuram os srs. Mauro Magalhães (Vila Isabel), Heráclito Schiavo (América), Marcílio Neves (Botafogo), Alvarino Fonseca (Tijuca), José Miguel Oaquim, Carneiro Pinto e Romeu Varzano (Flamengo) e muitos outros. Como acontece tôdas às quintas-feiras haverá um desfile de modas e maiôs, que vem agradando bastante. Lá estaremos.

Srta. Maria Adelaide Siqueira "Miss Koleston" do Flamengo e uma das favoritas ao título do sensacional concurso. (Foto Nilo Duarte)

Grajaú

O GRAJAÚ viveu uma das suas grandes noites com a realização da esperada "Noite das Pedras Preciosas". Além da homenagem nos cadetes da Escola Naval e de um interessante desfile de jóias, aconteceu, na ocasião, a apresentação oficial da candidata do clube ao título de "Miss Guanabara 61", a bonita Maria Cecília Fróes de Sousa, que recebeu a faixa das mãos de sua antecessôra, Shirley da Silva Carneiro. Algumas candidatas de outros clubes prestigiaram a reunião, entre as quais as srtas. Vera Maria Vanci, "Miss Olaria", Rute Lima, "Miss Vila Isabel", Lucimar Gouveia, "Miss Sampaio" e Sonja Margarida, "Miss CCIP". Entre os presentes, anotamos o presidente e sra. Geraldo Fonseca, o diretor-social e sra. José Luís Campos, o casal Jorge Nassim e as encantadoras Najla Fonseca e Sônia Maria Nassim. Foi uma bela festa.

Opinião

SEM notar a presença do colunista, determinada candidata à "Miss Guanabara" comentava com uma amiga: "A Miss Olaria" é muito magra e a do Sampaio é muito gorda. A do Fluminense é muito baixa e a do Riachuelo muito alta. A de Pilares tem pernas finas e a do Flamengo tem muito grossas". Até parecia que a moça era uma Vênus de Milo, mas se vocês vissem...

Registro

1842 — Nasce, em Iguaçu (Estado do Rio) Conrado Jacil de Niemeyer (2º).

1927 — Morre, em São Paulo, Benedito Calixto.

1941 — Morre, no Rio de Janeiro, o grande pintor Rodolfo Amoedo.

ANIVERSARIOS

FAZEM ANOS HOJE

SENHORES:

Dr. Pedro Antônio de Oliveira; embaixador Rubem Pereira de Melo; Vital Ramos de Castro; Otávio Pinto da Luz; Oscar de Saião Morais; Antenor M. Miranda; maestro José de Castro Botelho; Tancredo de Miranda; Aristides Joaquim Leite; José Alvares Pessoa; Heraldo da Costa Vidigal; Antenor Dias Pereira; Valdemar M. Lopes e Américo Jambeiro.

MENINAS:

Eliane Tinoco da Costa completou no dia 29 último, 15 anos de idade, e seus pais, d. Elisa Tinoco e José Ribamar da Costa, completaram 7 anos de casados.

NASCIMENTOS

Rosely — filha do casal Ricardo Niceme de Lira-Silvana Tinoco Lira.

HOMENAGENS

— *Homenagem ao poeta Caio Maranhão* — Hoje, às 20,30 horas, no Salão Nobre do Clube Naval, na esquina das avenidas Rio Branco e Almirante Barroso, será homenageado o poeta Caio Maranhão, por motivo de seu aniversário, com uma "Noite de Poesia" quando serão declamadas várias poesias de sua lavra pelas conhecidas declamadoras Sônia Gomes de Matos, Tahis Florinda, Margarida Fernandes, Ritinha Cezimbra, Madalena Bazin, Vera Soares e Lúcia Regina de Lucena. Saudarão o homenageado, os poetas Olavo Dantas e Antônio Siqueira.

A Ordem dos "Velhos" Jornalistas, associando-se às homenagens que serão prestadas ao sr. Herbert Moses, pelo 30º aniversário de sua atuação à frente da A.B.I., dedicar-lhe-á uma parte do Expediente de sua reunião-plenária (almôço), ocasião em que lhe fará entrega do Diploma de Honra da Ordem, pelos serviços prestados à imprensa brasileira.

REUNIÕES

Convocado pelo presidente da agremiação, reunir-se-á extraordinàriamente amanhã, às 15 e 16 horas, respectivamente, em 1a. e 2a. convocação, o Conselho Deliberativo do Olímpico Clube, na sede da Rua Pompeu Loureiro, 116, Copacabana, para tratar de assuntos importantes, inclusive decidir sôbre a organização de uma academia de ginástica.

ALMOÇOS

Centro de Estudos Médicos da Beneficência Portuguêsa — Reunir-se-á em sua sede, Rua Santo Amaro, 80, no próximo dia 1, quarta-feira, às 20,45 horas, o Centro de Estudos da Beneficência Portuguêsa, que tratará da seguinte ordem do dia: dr. José Afonso Zugliani, Centros de recuperação: prof. Deolindo Couto Filho, Indicações cirurgicas no hipertireoidismo; **prof. Renato Barbosa, tratamento cirúrgico do "Parkinsonismo".**

MARCEAU NO MUNICIPAL

RIO — Com várias pantomimas de estilo e pantomimas de "Bip" inéditas no Brasil Marcel Marceau vai se apresentar depois de amanhã (sexta-feira) no Teatro Municipal, em companhia de Pierre Verry, abrindo uma série de quatro espetáculos: 1) estréia na sexta-feira às 21 horas; 2) espetáculo dedicado à Aliança Francesa, sábado às 21 horas; 3) vesperal domingo, às 16 horas; e 4) segunda récita de assinatura, segunda-feira, às 21 horas

"Quincas Berro D'água"

Rádio e TV — Nestor de Holanda

SEI O QUE é, por dentro, o Canal da Praia da Urca. Desde que Estácio de Sá fundou a cidade, e, logo depois, levou um flechaço do Brício de Abreu (quando cacique tamoio) no rosto, até esta parte, progrediu pouco o Canal de escorrer imagens da Aldeia Velha. Recentemente, segundo informações que tenho, houve demissões em massa, na Urca. Cada sobrevivente ficou fazendo o trabalho de três. Além disso, a técnica do Canal do Morro Cara-de-Cão não convida muito a que se vá à sua missa...

Por outro lado, conheço bem a novela "A Morte e a Morte de Quincas Berro d'Água", uma das duas excepcionais novelas que Jorge Amado acaba de incluir no livro "Os Velhos Marinheiros", lançado, recentemente, pela Editôra Martins. Sou admirador-confesso, entusiasmado, lá um tanto extremado, sobretudo fraternal, do Jorge, dêsse Jorge sem precedentes na história da literatura brasileira, marco de nossas letras, o fabuloso Jorge.

Eis por que quase duvidei, domingo, em nota que foi meio reptadora, de que Sérgio Brito e seu teatro realizassem bem a novela do "Quincas". E' trabalho dificílimo, notadamente diante dos obstáculos técnicos da Aldeia Velha. E, mesmo que aquêle Canal tivesse todos os recursos, a história, em si, não dá a impressão de ao menos convencer, na pantalha.

No entanto, Sérgio Brito lutou contra a TV-Tupi, lutou contra as grandes dificuldades de adaptar a história, lutou contra a descrença geral (inclusive a minha), contra a falta de material humano, falta de recursos técnicos, lutou contra todos e tudo. E venceu.

"A Morte e a Morte de Quincas Berro d"Água", por isso, foi, para mim, a maior vitória do "Grande-Teatro". Vitória inacreditável, admirável, digna de louvor desapaixonado. Fêz a novela e convenceu aos mais céticos.

Assisti ao espetáculo, de ponta a ponta, com a maior apreensão, temendo por um possível prejuízo da obra de Jorge Amado, temendo, ao mesmo tempo, por um possível fracasso do ótimo elenco de Sérgio Brito, mas acabei convencido. Aliviado contente.

Portanto, com a maior alegria, dou a mão à palmatória.

FALHAS? Houve falhas, sim. Algumas até prejudiciais, em se tratando de espetáculo tão limpo, tão honesto, tão bem-intencionado. A principal delas, a meu ver, foi Labanca. Ponto dissonante. Já quase ao final, quando se esperava o "Mestre Manuel", no saveiro, para a peixada apareceu Labanca vestido de lorde, inglês autêntico, velho marinheiro nos braços da rapariga. Foi triste!...

O final da peça foi precipitadíssimo. Soube eu depois, que nem baldes, para atirar água na embarcação, a TV-Tupi possuía. Quando arranjaram os baldes (parece que sete), não havia quem trabalhasse com êles, na contra-regra.

A parte técnica, sem que Sérgio Brito possa ser responsabilizado por isso, falhou também. As gravações da voz do morto, em câmara de eco, saíram incompreensíveis. Abriram demais o efeito de eco. A voz se perdeu. E também o som prejudicou as últimas palavras do "Quincas", no saveiro, nos instantes de ser atirado ao mar, para "morrer pela segunda vez", no temporal.

Essas as faltas mais sentidas.

MAS A verdade é que o cômputo geral as superou. Dentre as coisas que eu não acreditava saíssem a contento, estava Renato Consorte no "Quincas". E' ator que trabalha demais. Ainda no domingo, na TV-Continental, funcionou, em longo papel, na adaptação de excelente conto de Anibal Machado, sob a direção de Fábio Sabag. Na própria TV-Tupi na adaptação arrastada da "Gabriela, Cravo e Canela", é marcante o tipo que êle interpreta, no "Nacib". Como se não bastasse, Consorte vem marcando, na televisão, com insistência vários papéis cômicos. Era de prever-se que seu "Quincas" lembrasse outros papéis e o prejudicasse. No entanto, isso não aconteceu, absolutamente não. Renato Consorte fêz parte dificílima. Perigosa. Arriscada, porque havia sempre perigo de ridículo. Conduziu-se de modo admirável.

Outras passagens temíveis, da novela apavorantes para a televisão, eram o transporte do morto; sua ida, arrastado, pelas ruas; sua queda, embaixo da mesa, no bar, quanto surgia luta; sua posição no saveiro, no final, nos braços da amada, para cair ao mar.

Renato Consorte realizou trabalho dos mais dignos, dos mais louváveis e honestos a que tenho assistido na pantalha de ver fantasmas, da sala de minha casa.

VALDIR Maia está-se prejudicando. O que talvez lhe pareça êxito de ator (as criações de bons tipos cômicos) vem corroendo o bom intérprete de papéis de maior responsabilidade, que êle pode ser. Em "Quincas" sentimos isso. Seu "Curió" começo a lembrar o "Ouvelino", o velho surdo que se mete a dom-juan. E isso deve fazer Valdir Maia a pensar mais em seu futuro de artista. E optar...

Grande figura do espetáculo, sem favor algum, foi Isabel Teresa. Ótima! Ainda outra, Sadi Cabral. Em sua primeira aparição, Sadi arrastou leve sotaque caipira, o que acabaria por prejudicá-lo; depois, o grande ator que, indiscutivelmente, êle é, corrigiu-se a tempo. E desempenhou dos papéis mais elogiáveis que tem feito, na televisão.

José Damasceno ("Cabo Martim"), Adalberto Silva ("Negro Pastinha") e Procópio Mariano ("Pé-de-Vento"), esplêndidos. Destaco, ainda, Zilca Sallaberry, Italo Rossi, Aldo de Maio, Elen de Lima, Renée Brown e Gilvã Chaves. Corretos todos. Uns mais e outros menos, mas sempre corretos. Gilvã até surpreendeu em alguns momentos a quem não sabia de suas possibilidades de representar, de narrar.

Assim, assistimos ao melhor espetáculo de Sérgio Brito, como vitória contra todos e contra tudo. E, normalmente, os espetáculos de Sérgio Brito são os melhores da TV carioca.

Itinerário

POR TÔDA esta semana, o coronel Djalma da Silva Cravo deverá ser empossado no cargo de superintendente das Emprêsas Incorporadas ao Patrimônio da União. E, a seguir, é tida como certa a nomeação de Arnaldo Nogueira, para a direção da Rádio Nacional. ◆ — Luís Gonzaga em "Musical de Antônio Maria" às 21 horas, na Mayrink Veiga. ◆ — Amália Rodrigues em ensaios, para realizar temporada, aos sábados na TV Tupi. ◆ — E o pianista Homero de Magalhães será entrevistado por Zito Batista Filho, às 23,40, na Rádio Ministério da Educação e Cultura.

HOJE NA TELEVISÃO

CANAL 6: 12,00 — Belo Horizonte-Rio; 13,30 — São Paulo Rio; 15,30 — Musical; 16,00 Rio; 15,30 — Televespertino, 16,00 — Boa-Tarde; 17,00 — **Sessão das cinco**; 18,00 — **O Mundo e da criança**; 18,20 — Sabatinas; 18,50 — Guguta e Tião; 19,20 — Curumins; 19,25 — O menino do circo; 20,00 — Repórter Esso; 20,20 — Alô querida; 20,40 — Wyatt Earp; 21,15 — Red Skelton; 21,30 — Teu nome é Mulher; 22,20 — Entrevista; 22,35 — Filmoteca; 23,00 — Noturno; 23,35 — Panorama

CANAL 9: 18,00 — Modas 1961; 18,30 — SM, a Telespectadora; 19,00 — TV de brinquedo, 19,45 — Telesporte; 20,05 — Mariza; 20,50 — Intimidade; 21,30 — Hebe Camargo; 22,10 — Estamos em Casa; 23,25 — Salão de Concertos

CANAL 13: 16,28 — Teste; 16,35 — Mundo Feminino; 17,10 — "Première"; 17,45 — Teste; 17,50 — Clube do Titio; 18,55 — Reportagens; 19,40 — Telejornal; 20,05 — Cinecam; 20,55 — Reportagem; 20,45 — O Feijão e o Sonho; 21,20 — Big-Lar Show; 23,00 — Reportagem; 23,05 — Atrações Mauá; 24,00 — Reportagem.

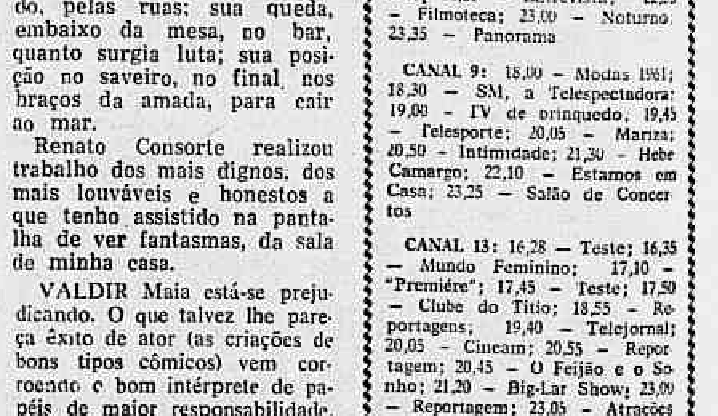

Mais um intérprete que possa (e bem) à direção

"Carícias Roubadas"

Cinema — G. & R. Santos Pereira

GÉRARD OURY, destacado intérprete do cinema francês, faz sua estréia na direção com êste filme despretencioso e, no entanto, bastante interessante e revelador de um talento certo para a crítica de costumes e a fixação de uma triste humanidade, captada impiedosamente pelo ângulos mais sórdidos e depressivos. "Les Mains Chaudes" é uma cadeia sucessiva de escroquerias, de ridículas presunções, de traições e mentiras retratadas com inapelável intransigência diante da degradação moral que rebaixa suas personagens. Uma ronda de mistificações e de hipocrisias acompanha o desenrolar da fita, e seu diretor, sem qualquer gesto de generosidade, ou pelo menos de piedade, quase atinge o tom nobre e emocionante da tragédia, não fôsse a maturidade que, acima das qualidades evidentes do filme, é perceptível para um olhar mais atento, sobretudo no epílogo que não alcança a fôrça dramática exigida pela narrativa.

"Carícias Roubadas", firmando-se predominantemente num elenco dirigido com sobriedade e segurança, pode filiar-se estèticamente ao movimento da "nouvelle vague" e, ao mesmo tempo, por seu conservadorismo formal intrínseco, deve situar-se, necessàriamente, à tradição do realismo cinematográfico francês que vem de Marcel Carné, Jean Renoir, Jacques Becker, Duvivier etc.. Oury, de resto, não avança tanto como, por exemplo, um Jean-Luc Goddard, um Claude Chabrol, ou um Molinaro. Adota uma posição mais neutra mais discreta. Aliás, por dever de justiça, é preciso que se diga que não revela ter o talento de seus mais ilustres colegas de direção da "nouvelle vague" contemporânea. De qualquer forma, no entanto, é um diretor honesto, observador, sensível preocupado em desvendar, com frieza e realismo, os aspectos sombrios e degradantes do caráter de suas personagens.

Nada se salva nesta humanidade indefensável e condenada à angustia e à solidão: é a fauna do orosa de um mundo apodrecido por sua própria morte moral, e a desesperança absoluta. Esta a nosso ver, a deficiência maior da obra de Gérard Oury e de seu argumento: nenhuma esperança, nenhuma generosa confiança, a mais implacável conclusão pessimista, opressiva.

Também o aspecto cinegráfico da película pode sofrer restrições: faltou uma câmara mais inquieta, faltou um "decoupage" melhor elaborado, faltou um ritmo interior mais consistente e de maior densidade dramática. Entre os intérpretes, o mais famoso, Jacques Charrier, o marido-vítima de Brigitte Bardot é, exatamente, dos mais fracos. Falta garra e emoção ao rapaz, falta intensidade. Os outros estão muito bons, sobretudo o que compõe o velho garçon que engana miseràvelmente a viúva solitária e, por sua vez, como um dilacerante castigo, é traído grosseiramente pela empregadinha da casa de calçados, que lhe exto que os cem mil francos que o pobre diabo, igualmente, havia roubado de sua vítima, a viúva.

E para concluir: recomenda-se "Carícias Roubadas" a um público adulto, por seus valores de crítica e sua direção sóbria e de inegável validade dramática. Não é nenhuma obra-prima, fique bem claro. E' um filme modesto, mas de qualidades evidentes.

HOJE
MARABÁ
RIACHUELO
ITAMAR
33ª SEMANA!
A Paramount apresenta
A PRODUÇÃO DE
Cecil B. DeMille
Os Dez Mandamentos
O MAIOR ACONTECIMENTO DA HISTÓRIA CINEMATOGRÁFICA
VISTAVISION
TECHNICOLOR
UM FILME DA PARAMOUNT A MARCA DAS ESTRÊLAS

IMPERIAL FILMS apresenta
FERNANDEL
ÊLE... UM PRISIONEIRO...
ELA... UMA VACA BEM MANSINHA E...
A VACA e o PRISIONEIRO
(LA VACHE ET LE PRISONNIER)
RENÉ HAVARD · ALBERT REMY · BERNARD MUSSON
HENRI VERNEUIL
amanhã às 2·4·6·8 e 10 hs
PALÁCIO
FONE: 22.0838

"MISS" SUÉTER

RIO —

Na sede do Satélite Clube, à Rua Haddock Lôbo, 227, será eleita no próximo sábado, dia 4 de junho, «Miss Suéter», do Renascença Clube. Após a movimentada escolha do mais belo busto renascente, haverá um baile animado pela orquestra do Quincas e os Copacabanas.

LUIZÃO NÃO PODE VOLTAR AOS RINGUES

S. PAULO —

O pugilista Luiz Inácio, ex-campeão sul-americano e brasileiro dos meio-pesados, que se encontrava afastado dos ringues, muniu-se de vários documentos e atestados médicos, apresentando-se, em segunda, ao coronel Vicente Saguas Junior, presidente da Federação Paulista de Pugilismo, solicitando para retornar às lutas de box. Todavia, o dirigente do box bandeirante negou o pedido ao lutador, que não se conformou e vai tentar a reconsideração do ato (DC-SP)

AMANHÃ NO PARÁ: REMO ENFRENTA O PAISSANDU

BELÉM —

Com a vitória, domingo passado, do Paissandu, na peleja decisiva do returno do campeonato paraense de 1960, sôbre o Avante, ficou encerrada essa fase, em razão de decisões emanadas da Justiça Desportiva, no rumoroso "caso Delmério", de tristes recordações para o já desprestigiado e intrincado futebol guajarino. Agora, Clube do Remo, campeão do turno e Paissandu, campeão do returno vão decidir o título máximo de 60, e o direito de intervir, como representante do Pará, na "III Taça Brasil".

PORTUGUÊSA x JUVENTUS

S. PAULO —

Os dirigentes da Portuguêsa Santista e do Juventus, acertaram para a tarde de amanhã, na cidade praiana, uma interessante partida amistosa, quando os dois clubes se apresentarão com seus melhores valores. (SP-DC)

COOPERATIVA DOS AUTORES MUSICAIS LTDA.

ASSEMBLÉIA GERAL ORDINARIA

EDITAL

De ordem do serviço de ECONOMIA RURAL DO MINISTÉRIO DA AGRICULTURA, são convidados os senhores associados para se reunirem em Assembléia Geral Ordinária, na forma do artigo 4º do Decreto nº 6.980, de 19-3-41, independentemente de prazos estatutárias, na sede social, na Rua Sete de Setembro nº 81, sala 704, sendo: em primeira convocação, no próximo dia 31 do corrente, às 16 horas; na falta de "quorum", em segunda convocação, às 16,30 horas; e, finalmente, em terceira reunião e última convocação, às 17 horas, do mesmo dia.

Constará a "ordem do dia":

a) — Tomar conhecimento da situação da Sociedade, através de relatório apresentado pelo S.E.R.;

b) — Deliberar sôbre a continuidade social e eleger nova diretoria; ou, no caso de dissolução, eleger a comissão de liquidantes.

Rio de Janeiro, 30 de maio de 1961

(a) — Ary Cordovil.

agora 4 vezes por semana no MAGNÍFICO DC 8

BRASIL - ÁFRICA - EUROPA - ORIENTE MÉDIO

DAKAR
Porta de entrada para o imenso Continente Africano.
Viagens todos os sábados, saindo do Rio às 16 horas.
5 horas e 40 m. de vôo.

LISBOA
Agora mais uma viagem por semana!
Partidas do Rio — Seg. às 22:10 hs.
Qua. às 23:30 hs.
Sex. às 21:20 hs.
9:20 hrs. de vôo direto.

PARIS
Às Qua. e Sex., saindo do Rio, respectivamente às 23:30 e 21:20 hs.
Sòmente uma escala em Lisbôa, num vôo tranquilo de 11:30 hrs.

ROMA
Às Seg. feiras, partindo do Rio às 22:10 hs., com apenas 1 escala em Lisbôa.
11:40 horas de vôo.
Aos sábados, partidas às 16:00 hs. via S. Paulo e Dakar.

LONDRES
Porta de entrada para as Ilhas Britânicas e todo o Norte do Continente Europeu.
Partidas às Sex. às 21:20 hs, via Lisbôa e Paris.

FRANKFURT
Com ligações para tôda a Europa. Viagens tôdas às Seg. às 19:20 hs.
14:10 horas de vôo.

BEIRUTE
O melhor caminho no rumo do Oriente.
Aos sábados, saindo do Rio às 16:00 hs.
Via S. Paulo, Dakar e Roma.
14:20 horas de vôo.

Das cidades européias servidas pela Panair, V. poderá seguir imediatamente, para qualquer parte do mundo, com uma só passagem paga integralmente em cruzeiros.

Melhores informações sôbre tarifas e conexões de horários, no seu Agente de Viagem e nas Agências da

PANAIR
Tels: 22-7760 - 22-7761
37-9272 - 37-4579

Quem é Frankie

Madrugada — Mister Eco

MISTER Eco recebeu carta de leitora pedindo maiores informes sôbre Frankie Avalon, cantor norte-americano que, a quatorze do corrente, estará em São Paulo e, possìvelmente estenderá a sua temporada às plagas cariocas, se houver um peitudo por aí.

Do pouco que conseguiu saber êste cronista, Frankie Avalon é um môço de vinte e um anos, nascido em Filadélfia, que, já aos doze, era considerado garôto-prodígio, porque cantava e tocava em festinhas escolares. Filho de músico — o seu pai tocava piano e guitarra — Frankie, além de se dar ao feio vício do "roc'n roll", toca também trumpete para o gasto, instrumento que aprendeu com Seymour Rosenfeld, da Orquestra Sinfônica da Filadélfia.

Já tomou parte nos "shows" de Perry Como e Jackie Gleason e, recentemente, estreou no cinema, aparecendo no filme "Gigantes em Luta", da Warner. Grava para a Chancellor Records e, em menos de um ano, conseguiu vender cêrca de cinco milhões de discos. E' o que dizem. E não é de se duvidar, pois a espiroquetagem, como sabeis, fatura.

Se é "bem apanhado"? Bem, todo cantor de "roc'n roll" é bem apanhado ..

IOLANDA JUSTI

No momento exato em que jurava ser o "strip-tease" arte pura. (foto Emérico

Maísa em Buenos Aires

SEGUIU para Buenos Aires, onde atuará em televisão e buates, a cantora Maísa, levando consigo, para os acompanhamentos, um conjunto de jovens músicos cariocas, integrados por Menescal, Hélcio, Bebeto e Luizinho Eça. Da comitiva de Maísa também faz parte o confrade Ronaldo Bôscoli, que, ao que conste, não toca nenhum instrumento.

Rapidíssima

— ENCONTRE-ME no Black Horse, sim?

— Antes ou depois da briga?

"Show-Bar"

O ANKITO'S Bar, lá em Ipanema penetrou pelo canudo, o que, não se precisava ser nenhum Mirakoff para adivinhar. Apareceu, entretanto, uma corista valente para tomar conta da casa e vai abrí-la outra vez com o nome de "Show-Bar". Sem querer, êste cronista, ser profeta de mau agouro, não é fácil o sucesso da empreitada. Completamente fora da órbita das casas noturnas em zona estritamente residencial, essa môça vai ter que rebolar muito para que o seu "Show-Bar" não siga o destino dos nossos lotações. Isto é: feche em alta velocidade.

"Holiday in Japan"

O COPACABANA Pálace vai apresentar, a partir do próximo dia seis, o "show" "Holiday in Japan" que já se encontra em São Paulo. Pelo nome, deveria ser um espetáculo genuinamente nipônico, mas não é. Dos vinte e dois quadros que compõem o "show", apenas seis são típicos, e, por sinal, belíssimos. Os demais estão a cargo de japonêses americanizados e versam, em sua maioria sôbre temas ianques, havendo até "cowboys" de olhos obliquos. o que não deixa de ser engraçadíssimo. No cômputo geral, entretanto — segundo informa o correspondente paulistano desta seção — "Holiday in Japan" é espetáculo que agrada, com um guarda-roupa, mòrmente nos trajos característicos, riquíssimos e deslumbrante.

Elegantes de Ubá

Mister Eco recebeu da terra de Ari Barroso: "... se possível, dê em sua crônica algo sôbre a festa do dia 3 próximo, que é uma promoção, organização, seleção e apresentação dêste colunista e será filmada pela TV-Rio. São as seguintes as elegantes de 60: Anamaria dos Santos Lopes, Liana Rosa Maria Eleutéria de Oliveira, Ana Maria Vieira, Anamares Teixeira Soares, Liana Rosa, Maria Edite Barleta Rooke, Maria Maire Maciel, Magda Machado Lima, Nísia Brandão e Regina Coeli de Andrade. (a) Kanif de Kanif". Não seja por isso, Kanif. Agradecimentos pelo convite e parabéns às elegantes.

2.200

DOIS mil e duzentos cruzeiros é a módica importância que custará o tíquete para a apresentação única de Eartha Kitt, logo mais no Golden-Room do Copacabana Pálace. Mas, com direito a ceia.

"Blitz"

O CORONEL Ardovino, chefe do policiamento ostensivo dêste glorioso Estado de coisas — a informação é do sr. Fontes Fidedignas — está preparando uma "blitz" contra as casas noturnas, disposto a fechar sumàriamente tôdas aquelas em que fôrem encontradas irregularidades. E mais: quem não passar pelo exame etílico será posto no xadrez, o que representaria os primórdios da prometida lei sêca. Guardai-vos e barbas de môlho

ABILIO HERLANDER

Vai ser o cantor de "Marco Pólo 61". Na foto, o cantor português entre as mulatas Geneci e Hilda, também conhecidas como jambetes

Diz-se que...

... Leni Andrade recebeu vantajosa proposta para deixar o Bottles Bar e passar-se para outra casa;

... o Festival dos Escritores êste ano, durará três dias;

... um grande movimento se processa para imprimir novos rumos à Ordem dos Músicos, recentemente criada e já combatida pelos próprios profissionais;

... Anita Bryant será mais uma cantora norte-americana a visitar brevemente êstes brasis amados;

... vem uma lei por aí abrindo a ilha de Brocoió à visitação pública.

JACAREPAGUÁ DÁ BAILE AO EMBAIXADOR DO JAPÃO

RIO —

O Jacarepaguá Tênis Clube realizará no próximo sábado, dia 4 de junho, um grande baile em homenagem à colônia japonêsa no Brasil e ao qual comparecerá o embaixador japonês, especialmente convidado. A festa será televisada e irradiada pelas estações de televisão e rádio cariocas. Uma noite de gala no aristocrático subúrbio carioca.

RESTAURANTE OUVIDOR, 12 TEL.: 31-2301
A CABAÇA GRANDE
A Casa Das Peixadas

CARTAZ

TEATROS

BOLSO — 27-3122 — "Inimigos Intimos" — Comédia de Barillet Greby com Aurimar Rocha, Nicette Bruno e Paulo Goulart. Diàriamente, às 21,15 horas. Aos sábados e domingos, vesperais às 16,15 horas.

DULCINA — 32-5817 — "Casar ou experimentar" — Comédia de Lawrence Ronae com Alvaro Aguiar, Gracinda Freire, Léa Fernandes e Rildo Gonçalves. Diàriamente, às 21 horas. Vesperais às quintas e domingos, às 16 horas.

GINASTICO — 42-4521 — "Com a Pulga Atrás da Orelha" — Comédia de G. Feydeau, com Fernanda Montenegro, Sergio Britto e Italo Rossi. Apresentação do Teatro dos Sete. Às 21 h. Aos sábados, às 20 e 22 horas. Aos domingos, às 18 e 21 horas.

JARDEL — 27-8712 — "Leito Nupcial" Comédia de Jean De Hartog (tradução de Raimundo Magalhães Júnior) com Dercy Gonçalves e sua Companhia. Diàriamente às 20,30 e 22,30 horas. Vesperais às 16 horas, aos sábados e domingos.

MAISON DE FRANCE — 25-8678 — "O Idiota" de Dostoiewsky, com Ana Edler, Adriano Reyes, Paulo Padilha e Nelson Vaz. Aos sábados, às 20 e 22,30 horas, e, aos domingos, às 16 e 21 horas.

MESBLA — 22-7622 — "Lisbela e o Prisioneiro" — Comédia de Osman Lins com o elenco da Cia. Tônia-Celi-Autran. Diàriamente às 21 horas. Às quintas e domingos vesperais às 16 horas. Aos sábados às 20 e 22,30 horas.

PRAÇA — 37-5709 — "Felisberto do Café" Comédia de Gastão Tojeiro com Teresa Raquel, Carmen Sylvia, Claudio Corrêa e Castro e Daniel Filho. Diàriamente às 21,30 horas. Vesperais aos sábados e domingos, às 16 horas.

RECREIO — 22-8164 — "A Garôta Vai Pular" — Revista de Luis Felipe Magalhães e Gomes Leal com Rosemarie Sulquer, Zezé Macedo, Spina, Tiririca, e Noel Carlos. Atração "strip-tease" japonês. Dias úteis, às 20 e 22 horas. Às quintas, sábados e domingo, às 16, 20 e 22 horas.

REPUBLICA — 22-0271 — "Cara de Palhaço" — Revista de Maia e Frazão com Nélia Paula, Carlos Celo e Manuel Vieira, Gisela Greco e Marivalda. Sátira política. Diàriamente, às 20 e 22 horas. Vesperais às 16 horas às quintas, sábados e domingos.

RIVAL — 22-2721 — "A Vaca e o Guarda-Chuva" — Comédia, de J. Gama, com Alda Garrido e sua Cia. Dias uteis, às 21 horas. Sábados e domingos, às 16, 20 e 22 horas. As quintas-feiras, às 16 e 21 horas.

SANTA ROSA — 47-8641 — "Procura-se uma Rosa" — De Pedro Bloch, Vinicius de Moraes e Glaucio Gill, com Norma Benguel, Jecé Valadão, Araci Cardosso, Agildo Ribeiro. Direção Mignoccio e Antônio Patiño. Diàriamente às 21 horas. Vesperais aos sábados, domingos e feriados às 16,30 horas. Aos sábados, às 20 e 22 horas.

TIJUCA — 28-1039 — "O Amor na Terra do Cangaço". Comédia de Maria Wanderley Menezes com grande elenco. Diàriamente, às 21 horas.

TIJUCA — 28-1039 — "O Amor na Terra do Cangaço". Comédia de Maria Wanderley Menezes com grande

Atualizações de programas poderão ser feitas em cartas dirigidas à nossa redação. Avenida Rio Branco, 25-sobreloja, ou pelo telefone: 23-3763, das 11 às 12 horas.

CINEMAS

ART PALACIO (Copacabana) — "A Longa Noite de Loucuras". Drama italiano com Rosanna Schiaffino, Elsa Martinelli e Mylene Demongeot. Às 13,30, 15,30 e 17,30 (sem poltronas numeradas) e às 20 e 22,30 horas, com poltronas numeradas. Censura, 18 anos. Apresentação da Art Films. Película premiada pelo M. A. M. do Rio de Janeiro.

METRO TIJUCA — "Ben Hur". Filme bíblico (americano, em cinemascope e tecnicolor), com Charlton Heston e Jack Hawkins. Diàriamente, às 14,30 e 20 horas. Censura, livre. Apresentação da Metro Goldwyn Mayer.

SÃO LUIS — "Presente de Gregos". Comédia americana (em tecnicolor) com Yul Brynner, Mitzi Gaynor e Noel Coward. Às 14, 16, 18, 20 e 22 horas. Censura, 14 anos. Apresentação da Columbia.

BRUNI (Flamengo) — "Al Capone". Policial americano, com Rod Steiger vivendo o papel do famoso "gangster". Às 14, 16, 18, 20 e 22 horas. Censura, 18 anos. Apresentação da Columbia.

RIAN, LEBLON e CARIOCA — "A Bela e Sua Majestade". Musical alemão (em tecnicolor) com Romy Schneider. Às 14, 16, 18, 20 e 22 horas. Censura, livre. Apresentação da Imperial Films.

METRO PASSEIO, METRO COPACABANA, RICAMAR, PAX, OLINDA PALACIO (Higienópolis) e MELLO (Penha) — "Duelo na Floresta". Aventuras (alemão em tecnicolor) com Curd Jurgens e Maria Schell. Às 11,35 (somente no Metro Passeio), 13, 4, 15,40, 17,55, 20 e 22 horas. Censura, 14 anos. Apresentação da M.G.M. No programa, o Vôo Espacial de Shepard.

ODEON, SANTA ALICE, PIRAJÁ, NATAL, MARAJÁ, SÃO PEDRO e MOÇA BONITA — "Matar Por Dever". "Western" americano (em tecnicolor) com Audie Durphy e Barry Sullivan. Às 14, 15,40, 17,20, 19, 20,40 e 22,20 horas. Censura, 14 anos. Apresentação da Universal.

PATHE, RIVIERA, PARA TODOS e MAUÁ — "Carícias Roubadas". Drama francês com Jacques Charrier e Macha Meril. Às 14, 16, 18, 20 e 22 horas. Censura, 18 anos. Apresentação da França Filmes.

FLORIDA — "Aqui Tombaram os Bravos". Drama de guerra (americano) com Scott Brady. Às 14, 16, 18, 20 e 22 horas. Censura, 18 anos. Apresentação da Allied Artists.

PALACIO — "Um Marido, Por Favor". Comédia alemã (em tecnicolor) com Joanna Von Koczian e Carlos Thompson. Às 14, 16, 18, 20 e 22 horas. Censura, livre. Apresentação da UFA.

VITORIA e PAISSANDU — "Nunca aos Domingos". Drama americano com Melina Mercovir. Às 14, 16, 18, 20 e 22 horas. Censura, 18 anos. Apresentação da United Artists.

RIVOLI — "Este Mundo é um Hospício". Comédia americana com Cary Grant, Priscilla Lane e Peter Lorre. Às 14, 16, 18, 20 e 22 horas. Censura, 18 anos. Apresentação da United Artists. Uma seleção da A.B.C.C.

OPERA — "Felpudo, o Cão Feiticeiro". Comédia produzida por Walt Disney com Fred Mac Murray e Jean Hagen. Às 14, 16, 18, 20 e 22 horas. Censura, livre. Apresentação da Organização Rank. No programa, "Escócia Tradicional", produção de Walt Disney em tecnicolor da série "Terras e Gentes".

PLAZA, ASTORIA, ART PALACIO, TIJUCA, IRIS, NACIONAL, MASCOTE, REGÊNCIA, ROSARIO, RIO BRANCO, ROYAL e BRASÍLIA — "Zé do Piriquito". Comédia nacional com Mazzaropi e Geny Prado. Números musicais com Hebe Camargo e Agnaldo Rayol. Às 14, 16, 18, 20 e 22 horas. Censura, livre. Apresentação da Cinedistri.

CARUSO (Copacabana) — "As Mulheres dos Outros". Comédia francêsa (baseada num conto de Emile Zola) com Gérard Philippe e Danielle Darrieux. Às 14, 16, 18, 20 e 22 horas. Censura, 18 anos. Apresentação da Condor.

IMPÉRIO, SÃO JOSÉ, MIRAMAR, BOTAFOGO e AVENIDA — "Anáguas à Bordo". Comédia americana (em tecnicolor) com Cary Grant e Tony Curtis. Às 14, 16,30, 19 e 21,30 horas. Censura, livre. Apresentação da Universal International.

ALVORADA — (Cinema de Arte) — "Dillinger". Policial americano, com Edmund Lowe, Anne Jeffrey e Lawrence Tierney. Às 14, 15,40, 17,20, 19, 20,40 e 22,20 horas. Censura, 14 anos. Apresentação da Allied Artists.

AZTECA — "Café Colon". Drama mexicano (em tecnicolor) com Pedro Armendariz e Maria Félix. Às 14, 16, 18, 20 e 22 horas. Censura, 18 anos. Apresentação da Pelmex.

REX, PRESIDENTE, ALASKA, AMÉRICA, BONSUCESSO e LEOPOLDINA — "O Mistério da Ilha de Venus". Drama americano (em tecnicolor) com Walter Reed e Zida Rodani. Às 14, 15,40, 17,20, 19, 20,40 e 22,20 horas. Censura, 18 anos. Apresentação da United Artists.

QUICK CHANCE X ATRAMO: DERBI CARIOCA

Pelo míolo da raía

De OSCAR VARÊDA

Está pronto o colegiado que vai dirigir os destinos do Jockey Club Guanabara. — Seis comissões e 58 nomes. Vale notar que noventa por cento dos escolhidos são proprietários e criadores o que dá um ambiente de turfe puro na sociedade. — Prá início de conversa, isto é ótimo.

◆

Fala-se também na criação de um comitê de imprensa para a nova entidade. — Idéia das mais inteligentes que só benefícios pode trazer para uma boa e honesta divulgação, do nôvo hipódromo.

◆

Dia 29 de junho será de grande atração para o turfe peruano. No Hipódromo de Monterico em Lima, será corrida uma prova em 2.400 metros com 40 mil dólares de dotação. — Arturo A. e o chileno Galardon já confirmaram. O turfe brasileiro mandará MAJORS DILEMA e possivelmente LORD CHANEL. — A carreira será disputada na pista de areia.

◆

A Associação Sul-Americana dos Criadores de Cavalos de Corrida vai enviar ao presidente Jânio Quadros uma assinatura de sua revista. Neste próximo número o assunto principal é o turfe brasileiro com profundo estudo sôbre os seus problemas. — Aproveitando a embalagem a mesma Associação enviará telegrama pedindo a JQ um reexame do decreto-chiclete.

◆

Decreto-chiclete porque até agora está todo mundo mastigando, mas ninguém engoliu a coisa...

◆

O Jockey Club de São Paulo através do seu presidente recebeu um telegrama do Conselho da Organização Sul-Americana com as seguintes palavras:

«Em sua reunião de ontem, o Conselho da Organização Sul-Americana, por unanimidade de seus membros, resolveu expressar-lhe, e, por seu intermédio, à comissão diretiva que preside, sua mais absoluta solidariedade nos difíceis momentos que afetam a hípica brasileira. A Organização colaborará, na medida de suas possibilidades, na solução dos problemas que tôda América conhece, considerando que as altas finalidades da entidade admiràvelmente definidas por seu inolvidável fundador e presidente, dr. Osvaldo Aranha determinam que, os problemas que gravitam sôbre a hípica de cada país, integrante da entidade, incidem, simultâneamente, na obra desenvolvida no continente, e que permitiu ocupar um lugar de notável hierarquia na ordem mundial. Saudamos mui atentamente. Constante Turturiello, presidente em exercício. Guillermo Del Pedregal e Eduardo S. Blousson, membros do Conselho da Organização Sul-Americana».

◆

Americanos de tutu fácil, ofereceram 150 mil dólares pelo craque ARTURO A. — Resposta: Não! — Êles então foram além e fizeram a proposta chegar aos 200 mil. — Resposta: Naaaaaaaaaãooo!

◆

Notícia para «agradar» JQ: O Juiz Jônatas Milhomens da 4.ª Vara da Fazenda concedeu mandado de segurança ao JCB para que o mesmo fique isento do pagamento de 5% sôbre as descargas de apostas, realizadas no Hipódromo da Gávea em favor da Previdência Social.

◆

O jóquei Celso Carvalho assinou um duplo contrato com o sr. Franklin Madruga. — Pela manhã trabalha os defensores daquele proprietário no Hipódromo e à tarde trabalha no seu banco.

◆

Adalton Santos e Adyr Bolino continuam passando bem no Hospital Central dos Acidentados. — Felizmente as primeiras notícias sôbre o estado grave do aprendiz Bolino, foram precipitadas.

◆

Com a nova resolução da C.C. suspendendo matrículas a novos jóqueis e treinadores, o pilôto Silvio Cruz que já havia dado entrada com seu requerimento pedindo matrícula, está ameaçado de não ser atendido.

◆

Vale no entanto lembrar que o melhor freio de Campos, já havia passado com grau dez em exame de raia na Gávea há algum tempo e sòmente por motivo de doença não requereu naquela oportunidade sua matrícula. — A C. C. assim poderia atender perfeitamente o rapaz, nesta oportunidade.

◆

CONFIDENCIAL: A Comissão de inquérito que está apurando irregularidades no Hospital de Veterinária da Gávea, teria descoberto que a firma que forneceu o aparelho de raio x com defeitos ao Hospital é fantasma.

◆

A firma em questão recebeu vários ofícios para o comparecimento de um responsável para explicação que constatou simplesmente que ela não existe.

◆

O novo «handicapeur» do Jockey Club Guanabara chama-se Bertrand Joachim Kauffmann. — Um estudioso profundo das coisas do turfe.

Zaira Pimentel é o divino colírio da nossa galeria de hoje. A môça é candidata da AABB à "Miss" Guanabara. Sendo do nosso grande "EE. UU. de Pernambuco", lògicamente é a candidata da coluna pernambucana. Já ganhou!

Paulo Soledade dentro em breve vai dividir suas atividades. Entre o seu bar Zum-Zum que breve será inaugurado em Copacabana e nas relações públicas do Jockey Club Guanabara.

◆

A última sôbre o decreto-chiclete: — As corridas aos sábados serão novamente permitidas. Mas sòmente aos cavalos que moram longe e a éguas que tenham filhos...

◆

CONFIDENCIAL: — Os preços do restaurante do JCB na Avenida Rio Branco serão aumentados em 20% a partir de amanhã. O «menu» passará por modificação oferecendo também menor variedade de pratos.

◆

Seguirá breve para São Paulo a égua VIOLON CELESTE. Vai resolver com as maiorais da sua geração em Cidade Jardim qual é a melhor.

◆

Informação segura do planalto sôbre o decreto-chiclete: O presidente JQ sòmente reexaminará a matéria após as conclusões das Comissões de Sindicância nos Hipódromos. — Antes vai continuar como está e não adianta gritar, não...

◆

Mas tudo isto à margem do que poderá ser resolvido por meios legais diante das emendas apresentadas pelo Senador Barros Carvalho no projeto do seu colega Aló Guimarães. Fato que já tratamos com detalhes na semana passada.

◆

Ontem atendendo a um convite, estive almoçando com o sr. Manoel Freitas Vale presidente da Comissão Executiva do Jockey Club do Estado do Rio de Janeiro cujo Hipódromo está sendo construído em Niterói. Revelações amanhã sôbre como anda a obra.

Paulistas não desejam brigar com os cariocas

RIO —

"São Paulo não deseja brigar com o Rio — assegurou à reportagem, Mendonça Falcão — apenas queremos acabar com essa série de seleções, que só servem para dividir o futebol brasileiro. Não temos mêdo do poderio carioca, pois vemos as competições desportivas, como veículo de aproximação e de amizade. Para São Paulo, só uma seleção interessa, a brasileira e a esta daremos apoio incondicional, para tôda e qualquer competição".

"Acho que a CBD deve se fazer representar em qualquer torneio oficial, principalmente sul-americano, que facilita, inclusive, a política de aproximação dos povos de nosso continente. Entendo, evidentemente, que representada por uma seleção nacional, mesmo que sem os Pelés e Garrinchas. Se não vai Belini, que vá Djalma do América. Ficando Pelé, que siga Amarildo. Que jogue Ita, caso Gilmar tenha que ficar. Mais uma seleção nacional. Verde e amarela".

CACARECOS

Embora o campeonato sul-americano tenha que ser realizado em 53 — ano da Copa — acho que o Brasil deverá estar presente. Mesmo porque, somos a sede do próximo sul-americano e perderíamos esta condição, caso faltemos em 53. Onde estiver a seleção do Brasil, estará São Paulo. Aí então os clubes ficarão em segundo plano. Cessa tudo em benefício do renome do futebol brasileiro, para evitar a repetição da "seleção cacareco".

"Não quero dizer com isso, que a CBD seja integrada, invariàvelmente, pela sua seleção "A", com todos os seus valores. Algumas vêzes isso não será possível, então será a vez de revelar, de mostrar craques como êsses meninos, Djalma, do América; Germano, do Flamengo; Amarildo, do Botafogo, e muitos outros que não teriam vez, caso Belini, Zagalo e Pelé estivessem presentes. Não foi assim que surgiu Jair Marinho?

Mas, sem o caráter estadual, que já provou por mais de uma vez, ser pernicioso.

Aprontos de ontem na Gávea

RIO —

Eis a relação dos aprontos, anotados pela reportagem, na manhã de ontem, na Gávea, em pista de areia leve:

1º Páreo:
TED, M. Silva — 700 em 45".
RIS, H. Lima — 600 em 39"3/5.
PERNAMBUCO, P. Lima — 600 em 40".

2º Páreo:
JAMANTA, W. Andrade — 600 em 39"3/5.
MANGÁ, A. Ricardo — 600 .... em 38".
GRINGOLETTE, A. Barroso — 600 em 37".

4º Páreo:
LUPANGA, C. A. Sousa — 600 em 40".
DENSIDADE, F. Conceição — 600 em 39".
KINA, F. Maia — 600 em 37"1/5.
KRONE, A. M. Caminha — 600 em 38"2/5.
KAO KÃO, C. Morgado — 600 em 38"1/5.
DOMANI, J. Marinho — 600 em 37"3/5.
KOVIDARA, P. Fontoura — 600 em 40".
VESPERTINA, A. Hodecker — 600 em 38".

5º Páreo:
TERERE', W. Andrade — 800 em 53"3/5.

6º Páreo:
TARSO, J. Baffica — 600 em .. 38"3/5.
MOQUETIN, J. Quintanilha — 600 em 38".
PAMPEIRO, J. Silva — 600 .... em 40".
LORD ONIX, D. Moreira — 600 em 37"3/5.
VISÓN, M. Silva — 600 em 39".

7º Páreo:
TIO RAINHA, J. Ramos — 600 em 37"3/5.
UKASE, M. Silva — 600 em 38".
LOS ANDES, P. Tavares — 360 em 22".
ZE' CARLOS, D. P. Silva — 800 em 56".

8º Páreo:
DIABLE, J. Portilho — 700 em 45".
FUJIKURA, L. Acuña — 600 .. em 38".

9º Páreo:
MAMBURÊ, J. Negrello — 600 .. em 41".
CURIOSO, L. Acuña — 600 em 37"3/5.
KAMAKURA, D. P. Silva — 360 em 23".
ARABESCO, M. Silva — 600 em 44"3/5.
ATREU, J. Ramos — 600 em .. 36"3/5.
NESPLEL, R. Penido — 600 .. em 38".
GLOUCESTER, L. Vaz — 600 .. em 38".

10º Páreo:
COLIE, J. Tinoco — 700 em 44".
TUYUTY, M. Silva — 700 em .. 43"2/5.
BICÃO, J. G. Silva — 600 em 39".
BACCARAT, A. Olivares — 600 em 37"2/5.
DELICATESSE, J. Baffica — 600 em 37"2/5.
DÉLFICA, A. Barroso — 600 em 37"1/5.
NICE BOY, J. Marchant — 600 em 39".
COCAL, I. Sousa — 600 em 37".

Colegiado diretor do J. C. G.

RIO —

Contando com a presença de quarenta e sete membros Conselheiros, foi realizada, segunda-feira, às 21 horas, na sede da Associação de Proprietários de Cavalos de Corrida, na Rua General Rabelo, número 42, a eleição para a composição dos quadros dirigentes do "Jóquei Clube Guanabara", inaugurando-se o sistema de colegiado nos organismos das sociedades promotoras de cavalos de corridas, no Brasil.

Eis os nomes do colegiado eleito para dirigir os destinos do Jóquei Clube Guanabar nas suas seus comissões.

COMISSÃO COORDENADORA. — Ademar de Faria; Gustavo Filadelfo Azevedo; José Albano da Nova Monteiro.

COMISSÃO ADMINISTRATIVA (Secretaria): — Jaime Augusto de Vasconcelos; João Luzitano Carneiro; João Pedro Bandeira de Melo.

Tesouraria: — João Antônio de Almeida Gonzada Jr.; José Bastos Padilha; Pier Felice Franco.

Apostas: — José Paulo de Toledo; Valdir Alves.

Hipódromo e Obras: — Artur Machado de Castro; Jadir Gomes de Sousa; Luís Dodsworth Martins.

COMISSÃO DE CORRIDAS: — Bertrand Joachim Kaufman; Francisco de Paula Pinto; Jaime Santos, Paulo Dunshee de Abranches; Paulo França Leite.

COMISSÃO DE RELAÇÕES PÚBLICAS: — Carlos Bilbáo; Francesco Varola; Luís Vassalo; Paulo Valente Soledade; Vitor o Celho Bouças.

COMISSÃO TÉCNICA DE TURFE E CRIAÇÃO: — A. J. Peixoto de Castro Júnior; Abelardo Aceta; Amilcar Turner de Freitas; Carlos Gilberto da Rocha Faria; Carlos Henrique Amaral Peixoto; Daniel Krieger; Euclides Aranha Neto, Felipe Augusto de Miranda Rosa; João Jabour; Júlio Capua; Miguel Guerrero; Milton Fuvaldo Lôdi; Reinato Sodré Borges; Roberto Seabra.

COMISSÃO TÉCNICA DE REPRESENTAÇÃO DOS PROPRIETÁRIOS: — Aloísio Francisco de Castro; Antônio Carlos Amorim; Augusto Batista Pereira; Ciro Riopardense Rezende; Emílio Granomasson Salgado; Euclides Pontes, Eduardo Hadad; Eurice Solánés; Felipe Guedon; Francisco Melazzi; Franklin Madruga; Isaac Sidi; Jaime de Azevedo Rodrigues; José Augusto Raposa Méier; José Buarque de Macedo; Leopoldo Canele; Mário Cerqueira Teixeira de Sousa, Otavio Lourenço Jorge; Vitor Guilherme Barreto; Vanderlei Abdala Chama.

O filho de La Vestal continua em forma

RIO —

A carreira principal desta semana no Hipódromo da Gávea é o Grande Prêmio "Cidade do Rio de Janeiro" (ex-"G. P. "Distrito Federal") — 2ª Prova da Tríplice Coroa carioca — programada para a distância de 2.400 metros e com a dotação de Cr$ 1.500 mil.

Tiveram suas inscrições confirmadas os seguintes animais nacionais de três anos: Quick Chance, Lord Vermouth, Atramo, Althéa, Funny King, Gabari, Urbain, Baronet, Flat Foot e Figaro.

SÉRIO CONCORRENTE

O ligeiro Quick Chance continua sendo sério concorrente à vitória. Na tarde de domingo último êste valente filho de La Vestal só perdeu para Gavroche em virtude de ter sido muito prejudicado no pique de partida. Quando o "starter" acionou o aparelho de partidas, Quick Chance se achava recuado e "mal parado". Em consequência largou correndo para dentro o que lhe causou a perda de uns quinze corpos de distância em relação aos parelheiros que ponteavam a carreira. "Tocado" a pau e corda para a vanguarda Quick Chance, fatalmente, "se faltou" no final. No próximo compromisso, na milha e meia, o defensor do Stud Rocha Faria poderá reabilitar-se amplamente, caso não sofra prejuizos semelhantes ao do "Presidente Vargas". Os demais competidores, à exceção de Atramo são de menor categoria do que o filho de Normantor e La Vestal e por isso vão ao páreo com "chance" relativa.

'Juquinha': Penido agarrou-me nos 800

RIO —

O jóquei José Corrêa, pilôto de Angí, informou que o seu colega Ronaldo Penido agarrou-o pelo joelho, na altura dos 800 metros.

L. Acuña, que conduziu Isolde, disse terem-se partido os estribos de sua montada na altura dos 360 metros, daí não poder exigí-la a fundo.

OCORRENCIAS

Eis as principais ocorrências verificadas:

2º PAREO: — J. Corrêa (Angi) declarou que, na altura dos 88 metros, o pilôto de Palas (R. Penido) agarrou-lhe o joelho, obrigando sua montada a correr para dentro.

4º PAREO: — J. Julião (Bizarria) declarou que, na altura dos 800 metros, Zé Aranha (I. Sousa) correndo para dentro, fechou-o violentamente, tendo quase rodado no lance. I. Sousa (Zé Aranha) declarou que, na altura dos 700 metros, Bizarria (J. Julião) forçando uma passagem que não havia, acabou por sobrar, pois queria passar por entre a sua montada e a pilotada de J. Marchant (Bramane).

7º PAREO: — F. Maia (Paissandu) declarou que, em todo o percurso, seu conduzido vinha se escorando e, atirando-se para dentro. J. Silva (Don Leivas) declarou que, na altura dos 1.200 metros, Gelboé (F. Conceição), correndo de golpe para dentro, obrigou-o a levantar atrazando-o.

8º PAREO: — L. Acuña (Isolde) declarou que, na altura dos 360 metros, quando solicitou a fundo sua montada, partiram-se os estribos; daí completando o percurso destribado.

9º PAREO: — D. P. Silva (Monteibis) declarou que, logo depois da partida, seu conduzido foi violentamente para dentro, tendo quase batido na cêrca, só não o acontecendo por ter sido amparado por Clino (A. Bolino) e quase rodado os dois, nesse lance. J. Marinho (Mister Lion) declarou que, seu conduzido vinha manheirando em todo o percurso, tendo se negado a correr na reta final.

O programa completo de domingo na Gávea

RIO —

Está assim organizado o programa da corrida de domingo, no Hipódromo da Gávea:

1º páreo — às 14,00 horas — 1.400 metros — Cr$ 140.000,00.

		Ks.
1—1	Gepeto	56
"	Aconcágua	56
2	Extend	56
2—3	Uruki	56
4	Rumboso	56
5	Shilling	56
3—6	Clino	56
7	Quickstep	56
8	Lord Whisky	56
4—9	Borealis	56
10	Illimani	56
11	Latina	58
12	Alceu	56

2º páreo — às 14,30 horas — 1.400 metros — Cr$ 140.000,00.

		Ks.
1—1	Judy	56
2	Sislet	56
3	Jane Eyre	56
2—4	Isolde	56
"	Niguita	56
5	Golea	56
3—6	Majore	56
7	Russinha	56
8	Jatiná	56
9	My Fly	56
4-10	Doce	56
11	Adrica	56
12	Sagesse	56
13	Jacigua	56

3º páreo — às 15,00 horas — 1.400 metros — Cr$ 150.000,00.

		Ks.
1—1	Babáo	55
"	Mehemet Ali	55
2	Gaia	53
2—3	Brigitte	53
4	Harmonieuse	53
5	Cochicho	55
3—6	Belfast	55
7	Alexander	55
"	Borda	53
4—8	Arponero	55
9	Lagamar	55
10	Sizigia	53
11	La Habanera	53

4º páreo — às 15,30 horas — 1.500 metros — Cr$ 140.000,00.

		Ks.
1—1	Alca	53
"	Arnica	56
2	Renilda	56
2—3	Guerilla	56
4	Gravure	56
5	Giant Star	56
"	Glad Girl	56
3—6	Otijia	56
"	Queen Iseult	56
7	Negelia	56
"	Nubusia	56
4—8	Lady Champagne	56
9	Unista	56
10	Nagh	56
11	Meridiana	56

5º páreo — às 16,00 horas — 2.400 metros — (Grande Prêmio "Cidade do Rio de Janeiro") — (Clássico) — (2a. Prova da Tríplice Coroa Carioca) — Cr$ 1.500.000,00.

		Ks.
1—1	Atramo	56
2	Flat-Foot	56
2—3	Quick Chance	56
4	Figaro	56
3—5	Gabari	56
6	Lord Vermouth	56
7	Baronet	56
4—8	Althéa	54
9	Urbain	56
10	Funny King	56

6º páreo — às 15,30 horas — 1.500 metros — Cr$ 140.000,00

		Ks.
1—1	Avalon	58
2	Envoy	56
3	Relympago	56
"	Apito	56
2—4	Galhion	56
"	Eperlano	56
5	Barco	56
6	Clarinete	56
3—7	Quotidien	56
8	Atis	56
"	Acaso	56
"	Anil	58
4—9	Baile	56
"	Shino	52
10	Tuchaua	56
11	Fascal	56
12	Gourmet	52

7º páreo — às 17,00 horas — 1 500 metros — Cr$ 100 000,00.

		Ks.
1—1	Xininha	58
2	Dudka	58
"	Campi	52
3	Agio	60
4	Creuna	52
2—5	Cumparsa	52
6	Xilo	54
"	Tiger	54
7	Jungle Crier	52
8	Destemido	52
3—9	Airways	58
10	Tio Primo	56
11	Lille	52
"	Cocal	52
12	Vovó Benedita	50
"	Endiablé	52
4-13	My Fair Lady	56
"	Queguari	52
14	Orissanga	56
"	Bailarina	58
15	Betty	52
"	Beiçudinha	52

8º páreo — às 17,40 horas — 1.300 metros — (Variante) — (Areia) — Cr$ 150.000,00 — (Betting).

		Ks.
1—1	Bramane	55
"	Lage	55
2	Gálico	55
"	Gusa	53
2—3	Bailarico	55
"	Bizarria	53
4	Risha	53
5	Hedon	55
3—6	Banza	53
"	Baixio	55
7	Clorito	55
8	Blanchette	53
9	Erica	53
4-10	Xamete	55
11	Lucky Luciano	55
12	Beaujolais	55
13	Bon Garçon	55
14	Matiz	53

9º páreo — às 18,15 horas — 1.300 metros — (Variante) — (Areia) — Cr$ 120.000,00 — (Betting).

		Ks.
1—1	Frigia	55
2	Maba	55
3	Farouche	57
4	Mama Mia	55
2—5	Mandriã	55
6	Moia	55
7	Zaraza	55
8	Precious	57
3—9	Zamboa	55
10	Rinbocio	57
11	Pena Branca	55
12	Ban Tan	55
4-13	Saxofone	57
14	Lampeão	57
"	Xalera	55
15	Osmarina	55
"	Lua Bonita	55

10º páreo — às 18,50 horas — 1.600 metros — (Variante) — (Areia) — Cr$ 120.000,00 — (Betting).

		Ks.
1—1	Hurlingham	57
2	Firstrate	57
3	Paris	55
4	Marajan	53
"	Lictor	53
2—5	Armendariz	57
"	Estancia	51
6	Curriculum	57
"	Margarita	51
7	Lakhi	55
"	Imbuída	55
3—8	Glenmore	57
9	Esteio	57
10	Zêo	57
"	Intruja	55
11	Ostia	51
"	Icangá	55
4-12	Cardan	57
13	Procônsul	57
14	Anália	53
"	Conciliação	51
15	Minha Pretinha	[illegible]
"	Kill	53

Montarias oficiais: amanhã na Gávea

1.º páreo — às 14,30 — 1.600 metros — Cr$ 80.000,00

		ks
1—1	Ieo, M. Silva	60
2	Keruman, J. Lopes	60
3	Guarixo, A. M. Caminha	52
4	Dinarzade, J. Vieira	50
2—5	Vingo, J. M. Santos	58
6	Avilar, A. Olivares	58
7	Gandulo, F. Conceição	56
8	Máximo, P. Coelho	52
3—9	Piano, C. Morgado	60
10	Nook, A. Ricardo	56
11	Ris, H. Lima	56
12	Bobinha, A. Barroso	50
4-13	Pernambuco, P. Lima	54
14	Jambagé, J. Santos	58
15	Sea-Mew, J. Tinoco	50
"	Lo Schiavo, D. Neto	52

2.º páreo — às 15,00 — 1.400 metros — Cr$ 120.000,00

		ks
1—1	Drinalfa, A. Bolino	57
2	Marinha, J. Corrêa	57
3	La Cloche, A. Ricardo	57
4	Petra, J. Santos	57
2—5	Buterfluy, A. O. Silva	57
6	Zuninga, J. M. Santos	57
7	Malva Louca, C. R. Carv.	57
8	Mi Noche, A. Olivares	57
3—9	Vernissage, N. Correrá	57
10	Changuita, P. Labre	57
11	Kuleça, L. Santos	57
12	Lua Bonita, N. Correrá	53
4-13	Frenada, W. Andrade	57
14	Pamona, J. Portilho	57
15	Teimosa, A. Reis	57
"	Koi Garden, N. Correrá	53

3.º páreo — às 15,30 — 1.200 metros — Cr$ 140.000,00 (Variante)

		ks
1—1	Lavras, P. Lima	56
"	Agula, J. Carlindo	56
3	Juaba, H. Lima	56
2—4	Jamanta, W. Andrade	56
5	Opoinir, F. G. Silva	56
6	Melba, J. Ramos	56
3—7	Suzuki, G. Almeida	56
"	Agui, J. Carlindo	56
8	Quizanga, J. Tinoco	56
"	Gondole, J. Corrêa	56
4—9	Mangá, A. Ricardo	56
10	Sapatilha, A. Bolino	56
11	Gringolete, A. Barroso	56
"	Fair Kindness, M. Silva	56

4.º páreo — às 16,00 — 1.500 metros — Cr$ 100.000,00

		ks
1—1	Ocara, J. Marchant	58
2	Lupanga, C. A. Sousa	52
3	Egira, A. Barroso	54
4	Densidade, F. Conceição	52
2—5	Octavia, P. Lima	52
6	Kina, F. Maia	54
"	Krone, A. M. Caminha	54
"	V. Tropical, J. G. Silva	60
3—7	Kao Kao, C. Morgado	54
8	Domani, J. Marinho	56
9	Vac, J. M. Santos	56
10	Agarilha, A. O. Silva	52
11	Kovidara, P. Fontoura	52
4-12	Queguari, A. Ricardo	60
13	Vespertina, A. Hodecker	52
14	Arrudinha, J. Portilho	52
15	Esquirola, O. Silva	52
"	Atafona, L. Santos	52

5.º páreo — às 16,30 — 1.600 metros — Cr$ 80.000,00

		ks
1—1	British Flier, I. Amaral	60
2	Tereré, W. Andrade	58
3	Itapagé, J. Baffica	[illegible]
4	Atafona, N. Correrá	[illegible]
2—5	Kubelik, A. Olivares	[illegible]
6	Jangali, C. Morgado	[illegible]
7	Talleyrand, B. Alves	51
8	Devaneio, A. M. Caminha	51
3—9	Isleros, J. Santos	51
10	Cachito, L. Santos	[illegible]
11	Clamart, A. Bolino	[illegible]
12	Emproado, N. Correrá	51
4-13	Decurião, J. M. Santos	[illegible]
14	Quarrai, A. Barroso	[illegible]
15	Kovidara, P. Fontoura	[illegible]
"	Esquirola, N. Correrá	[illegible]

6.º páreo — às 17,05 — 1.400 metros — Cr$ 120.000,00

		ks
1—1	Zunido, A. Azevedo	57
"	Tarso, J. Baffica	57
"	Mosquetin, J. Quintanilha	57
2	Farseur, D. P. Silva	57
3	Oculto, A. Bolino	57
4	Pampeiro, J. Silva	57
2—5	Van Chang, L. Acuña	57
6	Zé Curiboca, J. Tinoco	57
"	Xexéu, A. Reis	57
7	Lord Onix, D. Moreira	57
8	Zolulo, A. Santos	57
"	Quincaju, N. Correrá	57
3—9	Lyrico, L. Santos	57
"	Wyoming, P. Lima	57
"	Ramazon, J. Corrêa	53
10	Gelboé, F. Conceição	57
"	Tenace, A. Olivares	57
11	Bar-Le-Duc, A. Barroso	57
"	Mister Money, A. M. Cam.	57
4-12	Zito, C. R. Carvalho	57
"	Labatout, J. Santos	57
13	Vison, M. Silva	57
14	Don Metralha, W. Andrade	57
"	Jolly Glox, N. Correrá	57
15	Mediar, C. A. Sousa	57
"	Tókio, O. Silva	57

7.º páreo — às 17,45 — 1.500 metros — Cr$ 100.000,00 (Variante)

		ks
1—1	Tio Rainha, J. Ramos	52
2	Ukase, M. Silva	56
3	D. Mauricio, F. Conceição	52
4	Los Andes, A. Bolino	54
2—5	Draft, K. Lima	52
6	Obediente, L. Acuña	56
7	Xerxes, A. Santos	54
8	Devoto, G. Almeida	54
3—9	Xilo, A. M. Caminha	60
"	Tiger, J. Quintanilha	60
10	Zé Carlos, D. P. Silva	52
11	Sussex, C. R. Carvalho	52
4-12	Procurador, I. Sousa	58
13	Xerez, J. G. Silva	60
14	Dart, J. M. Santos	56
15	Chileno, D. Neto	58
"	Itapagé, J. Baffica	54

8.º páreo — às 18,15 — 1.500 metros — (Variante) — (Betting) Cr$ 100.000,00

		ks
1—1	Mar Cáspio, A. Ricardo	58
2	Diable, J. Portilho	56
3	Divinum, J. Santos	52
4	Rebate, A. Barroso	52
2—5	Leloir, D. P. Silva	52
6	Loudly, A. O. Silva	52
7	Peugeot, J. G. Silva	54
"	Valente, L. Santos	52
3—8	Tio Paulo, A. M. Cam.	58
9	Dirigível, B. Alves	58
10	Xênio, J. Silva	56
11	Fujikura, L. Acuña	54
"	Belini, J. Tinoco	52
4-12	Earl, P. Lima	56
13	Herdeiron, J. M. Santos	52
14	Saint Emilion, A. Azevedo	56
15	Tibúrcio, W. Andrade	58
"	Mágico, A. Reis	56

9.º páreo — às 18,45 — 1.200 metros — (Variante) — (Betting) Cr$ 140.000,00

		ks
1—1	Mamburê, J. Negrelo	56
2	Big Boy, A. Ricardo	56
3	Curioso, L. Acuña	56
"	Extend, N. Correrá	53
2—4	Festivo, J. Corrêa	56
5	Hartim, J. Marinho	56
6	Feitiço, A. Bolino	56
7	Kamakura, D. P. Silva	56
"	Bengô, A. Barroso	56
3—8	Caminito, J. Carlindo	56
"	Arguapo, J. G. Silva	56
9	Arabesco, M. Silva	56
10	Shift, S. França	56
11	Atreu, A. Santos	56
4-12	Nesplel, R. Penido	56
"	Gloucester, L. Vaz	56
13	Kosmos, J. Tinoco	56
14	Belamour, D. Moreira	56
15	Quickmore, F. Maia	56

10.º páreo — às 19,20 — 1.500 metros — (Variante) — (Betting) Cr$ 80.000,00

		ks
1—1	Mister Joe, F. Maia	56
"	Tampico, F. Conceição	52
2	Troxeba, A. M. Caminha	58
3	Vig, N. Correrá	52
4	Colie, J. Tinoco	52
2—5	Kermann, J. M. Santos	58
"	Cavaliere, H. Lima	52
6	Feitor, A. Ricardo	52
7	Voluntarioso, L. Santos	52
"	Bailarina, J. Portilho	52
3—8	Tuyuty, M. Silva	58
9	Bicão, J. G. Silva	58
10	Baccarat, A. Olivares	56
11	Delicatesse, J. Baffica	52
"	Kartum, J. Ramos	52
4-12	King Lilac, A. Bolino	52
"	Délfica, A. Barroso	50
13	Nice Boy, J. Marchant	54
14	Chianti, P. Lima	52
15	Cocal, I. Sousa	52
"	Bon Soir, B. Alves	56

CLÍNICA MÉDICO-CIRÚRGICA DO
DR. AMÉRICO CAPARICA
Consultório: Rua Visconde do Rio Branco, 31 (Elevador) — Telefone: 42-2056 — Diàriamente das 15 às 18 h. Residência: Rua Gonçalves Crespo, 366 — 2.º andar — Apartamento n.º 201 — Telefone: 28-0263

QUEDA DOS CABELOS
JUVENTUDE ALEXANDRE
DA VIDA E VIGOR

Dr. Agostinho da Cunha
SIFILIS - CANCER - ECZEMAS
VERRUGAS - ESPINHAS - FURUNCULOS - QUEDA DO CABELO - PELOS NO ROSTO
VARIZES, ETC.
Rua da Assembléia, 73 - Telefone: 42-1155 - Residência: 46-4293
das 16 às 19 horas

em JUNHO 'a europa com Super DC-8 Jet Rolls-Royce

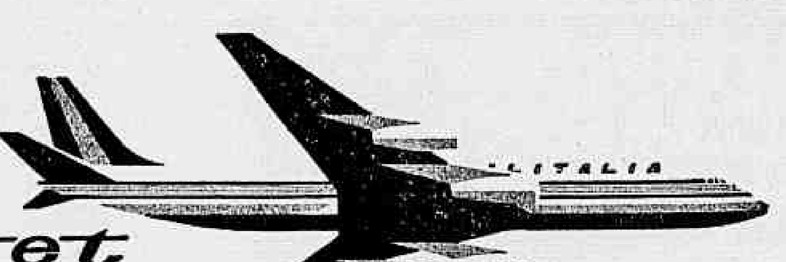

ALITALIA AIRLINES
Para informações e passagens dirija-se à sua agência de viagens ou à Av. Rio Branco, 50-A - Tel. 43-9778 - Rio -

Lacerda vai liberar os ingressos

O golpe das férias

Pretendia escrever um bilhetinho ao sr. Renato Vieira de Alencar, nôvo e engraçado diretor de futebol do Flamengo, mostrando-lhe que seu antecessor, sr. Radamés Lattari, e o sr. Álvaro Bragança, do América, foram os que melhor desempenharam esta função ùltimamente, sem precisarem vestir a camisa do clube para efeitos sentimentais. E' verdade que o sr. Álvaro Bragança exorbitou às vêzes de suas funções, invadindo o campo, intimando juizes, mas o fêz como homem, a ponto dêle podermos discordar, mas não rir. O sr. Renato começou vestindo camisas, deixando-nos a impressão de que não vai durar muito e, se durar, não passará de auxiliar ou cumpridor das ordens do sr. Fadel Fadel. Era minha intenção explicar-lhe isto para que o cargo, tão honrado pelo sr. Radamés Lattari, não caia tão cede no descrédito. Contudo, o CND se reuniu e o sr. Mendonça Falcão começou a tirar a máscara.

Sòmente os pobres de espírito é que não verão na fixação do período das férias dos jogadores profissionais uma manobra habilíssima do sr. Paulo Machado de Carvalho, através do seu subordinado, deputado Mendonça Falcão, para acabar com o próximo campeonato brasileiro. Tanto o sr. Carvalho quanto o sr. Falcão receiam que o selecionado paulista, tetracampeão brasileiro, perca o campeonato. Com isto o principal argumento que usam para justificar a supremacia paulista inexistiria, pois é inegável o maior poderio da seleção carioca, desde que conte com todos seus valôres.

As férias são uma necessidade e nós, antes mesmo de haver qualquer pronunciamento oficial sôbre o assunto, a defendemos porque, conforme declarou-nos o zagueiro Cacá, apenas o Fluminense compreendia esta necessidade. No entanto, se as férias são justas, não é justo, nem há lei que o determine, marcar-se período fixo para elas. A medida do sr. Mendonça Falcão é certa no ponto que defende o direito dos jogadores de as ter, mas totalmente errada quando ultrapassa o poder que tem e invade as atribuições privadas dos clubes.

Além do êrro ditatorial — o sr. Falcão surgiu da ditadura — a medida é antifinanceira porque todos os clubes ficarão parados, determinado período, enquanto seria mais racional que os clubes pudessem conceder férias no período que lhes conviesse, o que permitiria a realização dos torneios extras de um qualquer tempo. Prejudicial porque, como desejam os srs. Mendonça Falcão e Paulo Machado, não haverá o campeonato brasileiro e Aimoré vai continuar na direção do selecionado brasileiro.

* * *

PS — Recebi e agradeço o permanente enviado pelo São Cristóvão.

Falcão

Belini tem o direito de ser técnico

RIO —

Durante a reunião do secretariado na manhã de hoje o governador Carlos Lacerda apreciará o relatório de seu coordenador de esportes, sr. João Havelange, sôbre a necessidade da liberação dos preços dos ingressos no Maracanã.

O sr. Carlos Lacerda declarou-se favorável, acentuando que com as medidas adotadas pelo Conselho Nacional de Desportos os clubes necessitarão de melhores rendas. Estiveram na reunião de ontem no Palácio Guanabara entre outros os srs. João Havelange e Gastão Soares de Moura.

Ricardo promete que América vai melhorar

RIO —

O treinador Ricardo Magalhães, do América, declarou ontem à reportagem que a tendência do quadro que orienta é melhorar de produção até voltar à forma com que disputou o campeonato carioca do ano passado.

Ontem, após ter sido novamente examinado pelo dr. Álvaro Carrilho, chefe do departamento médico do América, o jogador Jorge, zagueiro lateral direito, foi cortado da delegação.

PORTUGUÊSA

O treinador Ricardo Magalhães reconhece que seu quadro não estêve bem contra a Portuguêsa Santista, no amistoso disputado em São Januário, mas acredita que isto tenha sido normal em face das substituições de Jailton por Amaro e Leônidas por Wilson Santos. Com estas duas alterações, segundo êle, o time perdeu o senso de conjunto que havia adquirido e atuou mal.

O fato do quadro ter atuado mal, assegurou o sr. Ricardo Magalhães, treinador americano, não tem a menor importância. O que importa é ter vencido, embora tenha sido por 2x1, com gol marcado no último minuto do jôgo.

GENIVALDO

O centroavante Genivaldo, recentemente contratado ao Botafogo, ainda não está com sua inclusão na comitiva que irá para Buenos Aires certa, isto porque até agora não arranjou licença no quartel onde trabalha.

A recuperação do zagueiro lateral direito Jorge é, segundo o dr. Alvaro Carrilho, bastante lenta. O jogador já está correndo normalmente e saltando, mas o médico americano receia que não possa chutar com desenvoltura ou disputar a bola.

O zagueiro lateral esquerdo Rildo estará hoje em Petrópolis

Misto do Botafogo joga em Petrópolis

PETROPOLIS —

A equipe mista do Botafogo de Futebol e Regatas do Rio de Janeiro, que vem se exibindo a contento, em suas últimas apresentações, atuará na noite de hoje nesta localidade, tendo como adversário, o quadro do Cruzeiro, um dos conjuntos mais fortes do futebol petropolitano.

Os guanabarinos estão invictos em três encontros, tendo ganho dois e empatado um, sob a direção de Marinho. A última vitória do misto botafoguense foi conseguida no último domingo, contra o quadro de igual categoria do Madureira, por 4 x 0. Por sua vez, ainda não esqueceram os aficionados locais do esplêndido triunfo conquistado pelos cruzeiristas ante o Esporte Clube Bahia.

QUADROS PROVAVEIS

Para o prélio de hoje à noite, os dois quadros já estão pràticamente escalados. Marinho manterá a mesma formação do cotejo contra o Madureira. Eis as duas representações:

BOTAFOGO — Adalberto; Cetali, Ilton e Rildo; Augusto e Marcelo; Luis Carlos, Macalé, Geninho, Orlando e Sidney.

CRUZEIRO DO SUL — Bangu; Morais, Alair e Canudo; Rei e Valdir; Bruno, Orlando, Direeu, Jovial e Pépe.

Não serve para nada o campeonato brasileiro

RIO —

«Não vejo a menor utilidade no campeonato brasileiro de seleções — declarou Mendonça Falcão — acho-o, pelo contrário, perigoso, pois quebra a unidade do futebol, provocando rivalidades que exercem influência negativa, quando da formação dos selecionados brasileiros».

«Tirando dois ou três jogadores de cada clube — ponderou Falcão — enfraquece a todos, impedindo-os que participem de torneios e excursões proveitosas, desvalorizados que ficam, pelos desfalques de suas principais estrêlas. São Paulo poderá participar do campeonato, mas com uma seleção qualquer».

MOTIVO

Explicando ao repórter que não é pensamento de São Paulo rebelar-se contra a CGD, pela não realização do campeonato brasileiro de seleções e sim, coerente com um velho ponto de vista, mostrar os prejuizos que esta forma de campeonato causa aos clubes, entidades e a própria CBD, o deputado Mendonça Falcão argumentou com as vantagens que um campeonato brasileiro de clubes iria trazer, liberando tôdas as outras associações, para que, apresentando suas equipes completas, pudessem realizar excursões, organizar torneios e amistosos, em melhores bases financeiras. Eu, sinceramente, não me sinto em condições de prejudicar clubes que gastam milhões para formar suas equipes, para levantar campeonato para a Federação Paulista. "A glória que representa a conquista dêsses campeonatos é muito relativa e pouco compensadora. São Paulo e Corintians, que tem excursões vantajosas para a época do campeonato brasileiro, já estão liberados por mim. E os outros grandes, Santos, por exemplo, irão solicitar também e eu não terei dúvidas em conceder. Se o pensamento de São Paulo não fôr compreendido na reunião da CBD, compareceremos, mas com uma seleção composta pelos melhores elementos que tivermos em mãos. Será uma seleção paulista... mas não a seleção paulista."

CAMPEONATO GAÚCHO COMEÇA AMANHÃ

P. ALEGRE —

Depois da realização, no último domingo, do "Dia do Futebol", em que estiveram em ação, todos os clubes que participarão da jornada oficial do ano em curso, teremos, domingo próximo, o início da temporada, pròpriamente dito, com a efetivação de cinco partidas, sendo uma nesta capital e as demais no interior do Estado. O Grêmio Pôrto Alegrense por estar excursionando na Europa sòmente intervirá a partir da sexta etapa, no dia 2 de julho, de acôrdo com o que ficou combinado entre os clubes da Divisão de Honra. (SP-DC)

Benfica e Barcelona decidem hoje troféu

RIO —

As representações do Benfica (Portugal) e Barcelona (Espanha) jogarão hoje na cidade de Berna a partida final da Sexta Taça da Europa. E' um encontro que vem despertando interêsse dada a signiciação do seu resultado.

O vencedor da partida sucederá o Real Madri no quadro de honra desta competição e jogará, pelo título de campeão mundial de clubes, com o vencedor do embate entre o Palmeiras e o Penarol, de Montevidéu.

"ASTROS" EM DESFILE

O jôgo de hoje proporcionará um autêntico desfile de valores do futebol internacional, notando-se que o Barcelona conta com uma linha dianteira de conhecidos astros, como Kubala, Kocsis, o brasileiro Evaristo, Suarez e Czibor.

No arco dos espanhóis atuará o famoso Ramallets, conhecido como um dos mais completos guarda-valas do mundo. Na equipe lusa se destaca o arqueiro Costa, assim como o centromédio Germano e o veterano avante Águas.

AS EQUIPES

Afora qualquer imprevisto, que possa surgir à última hora, as duas equipes formarão assim constituídas:

BARCELONA — Ramallets, Fancho e Gracia; Verges, Gensana e Segarra; Kubala, Kocsis, Evaristo, Suarez e Czibor.

BENFICA — Costa Pereira; Ângelo e Mário João; Neto, Germano e Cruz; José Augusto, Santana, Águas, Coluna e Cavem.

BOM JESUS INAUGUROU A SUA SEDE

Em solenidade das mais expressivas, o Bom Jesus Clube, associação amadorista da Ilha do Bom Jesus, inaugurou, sábado passado, sua sede própria. Ao ato compareceram inúmeras famílias, notando-se, entre outras, a presença do coronel Antônio Tavares Ribeiro e sra., administrador da Ilha; general e sra. Augusto Ribeiro e a srta. Leny Carneiro, que tomou posse como Madrinha do clube.

Dentro em breve, a diretoria dará início aos planos de construção de um estádio, para incrementar a prática desportiva, que deverá contar

(Conclui na 10ª página)

Paredense resolverá se estaciona ou renova-se

RIO —

O Conselho Deliberativo do Paredense, campeão do Departamento Autônomo, se reunirá hoje, à noite, para decidir entre o sr. Silas Neves, que deseja fazer o clube participar de todos os esportes, e o sr. Pedro Martinelli, que o quer apenas disputando os campeonatos de futebol.

E' possivel que durante esta reunião seja estabelecida uma punição para o sr. Pedro Martinelli, que tem contra si a maioria dos conselheiros por adotar "atitudes de ditador por ser o financiador do time".

PRIMAVERA

O sr. Pedro Martinelli começou a desentender-se com o sr. Silas Neves desde os Jogos da Primavera do ano passado, isto porque êste desejava incluir o Paredense nesta disputa, com o apoio da diretoria, enquanto o sr. Martinelli era contra. Sendo derrotado, o sr. Martinelli resolveu torpedear a diretoria.

"Ao terminar o campeonato do ano passado — comentou para a reportagem, o professor Silas Neves — nós decidimos projetar o clube, até então considerado como simples time de futebol. Era nossa intenção construir quadras de vôli, basquete e futebol de salão. Contudo, o sr. Pedro Martinelli, dono do dinheiro, foi dificultando tôdas as realizações que pretendíamos fazer, a ponto de forçar-nos a demissão".

JOGOS NA RAÇA

No afã de impulsionar o quadro, a diretoria do Paredense contratou vários jogos para o quadro. O sr. Martinelli foi contrário aos jogos programados para Caxias e Petrópolis, afirmando "que não iria jogar na roça".

O sr. Pedro Martinelli na sua luta contra a diretoria, que acompanhou o sr. Silas Neves na sua denúncia alega que nenhum dêles se interessava pelo time, mas "em comer e passear de graça".

"Isto — declarou-nos o professor Silas Neves — é uma injúria e nós o desafiamos a prová-lo. O sr. Pedro Martinelli que se precavenha, porque senão vamos falar algumas coisas".

Marinho prova a renovação

Para ser bom técnico não é preciso estudo

RIO —

«Continuo firme em meus pontos de vista — reafirmou Mendonça Falcão — de que o treinador não precisa ter cursado a E.N.E.P., desde que tenha no preparo físico um técnico diplomado. É querer muito, exigir um homem de cultura superior, para mostrar qual a forma de chutar uma bola, ou como se deve cabecear».

«Considero justa e humana a lei n.º 1054, que dá ao atleta no fim de carreira, o direito de fazer o curso de especialização, de um ano e obter o diploma de técnico de futebol. Nestes casos — ressaltou — o clube contratante terá que ter um técnico em educação física. Não vai a Associação dos Ex-Alunos me dizer, que um Belini, quando parar, terá menos condição para dirigir um time de futebol, que um diplomado, só por não ter sido um universitário.

INGRATIDÃO

O sr. Mendonca Falcão, disse que sua posição em favor da Lei n.º 1054, não é uma atitude de prevenção contra os diplomados, que julga muito úteis, principalmente nos colégios, preparando a nossa infân-

(Conclui na 10ª página)

Projeto aprovado: regulamenta férias

RIO —

O Conselho Nacional dos Desportos, sob a presidência do Deputado João Mendonça Falcão, reuniu-se ontem, em caráter extraordinário, para solucionar vários assuntos, destacando-se a aprovação do projeto que será levado à presidência da República, que dá aos atletas o direito das férias, entre 22 de dezembro e 7 de janeiro; 72 horas de intervalo entre duas partidas e horário de verão.

Na reunião, que mais uma vez se realizou de portas abertas, foi concedido o primeiro efeito suspensivo pelo atual Conselho, em favor do São Cristóvão F. R., contra a Federação Carioca de Futebol de Salão, por 3 x 2 (Falcão e Mário Filho, foram votos vencidos). Zizinho obteve a dispensa do estágio no retôrno e vários requerimentos solicitando a concessão do registro como técnicos em educação física foram negados, por falta de base legal.

PRECEDENTES

Apesar de concordar plenamente com o Conselheiro Gastão Soares de Moura, relator da matéria no caso São Cristóvão, pois a Federação de Futebol de Salão, por seu Tribunal de Justiça e Disciplina Desportiva, exorbitou, ao cassar os pontos do clube cadete, por falta de ingressos, em função da pesada suspensão de 60 dias que lhe impôs, o presidente Mendonça Falcão, justificou seu voto contra, como uma questão de coerência com seu modo de pensar em relação aos males causados pelo efeito suspensivo.

Logo a seguir, justificando o pensamento anterior do presidente, foram julgados e indeferidos vários requerimentos, solicitando registro de técnico, para monitores em educação física, todos apresentando como argumento, o precedente concedido a Mário Pereira da Silva, pois os requerimentos foram enviados anteriormente ao julgamento do ex-vascaino. Baseado no mesmo princípio que norteou a apreciação do processo de Mário Pereira da Cunha, foi negado o pedido.

ZIZINHO

Ao deferir a solicitação de Zizinho, da dispensa do estágio legal de dois anos, quando de seu regresso do Chile, o deputado Mendonça Falcão disse que além de ser um ato legal, em vista de

(Conclui na 10ª página)

Florianópolis fêz "carnaval do remo"

(1.º de uma série de comentários, por FRED)

RIO —

O que o remo de Santa Catarina fêz na promoção dessa Regata Internacional, realizada na manhã ensolarada e fresca de domingo último nas águas da Bahia Sul, em Florianópolis, é um exemplo de desportividade efetiva, abnegação e elevado sentido patriótico, pois a par do grandioso êxito obtido, serviu, inclusive, e particularmente, para que possa o remo brasileiro extrair dos resultados técnicos a lição para o próximo sul-americano de Buenos Aires.

E nessa série de comentários onde serão abordados minuciosamente os mais variados fatos e aspectos dessa Regata Internacional cujo vulto foi excelente onde a disputa teve a assisti-la um público superior a 60 mil pessoas que se espraiaram pelo cais em todo o prolongamento da raia de 1.800 metros, o que vem ensejar que a próxima "II Regata Internacional", em Blumenau, no último domingo de maio de 1963, seja de igual êxito.

"CARNAVAL DO REMO"

E tudo aquilo que deveria ser promovido pelo Estado, pelo Departamento de Turismo ou qualquer outro órgão administrativo, foi fruto do Clube Aldo Luz, de Florianópolis, que teve o apoio total da Federação Aquática de Santa Catarina e de entidades privadas e poucas pessoas amantes da canoagem.

E se apontamos o Departamento de Turismo para um fato esportivo é porque o esporte atrai gente de outras cidades, de outros Estados e de outros países que deixou em Florianópolis boa quantidade de $. E isso é promoção que compete ao turismo. Além do mais o "Carnaval do Remo", onde nada menos do que cinco carros alegóricos (como no Rio não se vê, essa a verdade) desfilaram na noite de sábado, pro-

(Conclui na 10ª página)

O "quatro sem" do Aldo Luz, clube catarinense, vencedor da Regata Internacional de domingo

Absolvido

Depois de dezenas de anos de serviço à Polícia, após ter prendido pela gola centenas de marginais das piores espécies e de ter sacrificado saúde e bem-estar da família em favor da sociedade ultrajada pela ação de criminosos desalmados, o velho detective Eurípedes Malta de Sá sentou-se, durante 15 horas, no banco dos réus do I Tribunal do Júri.

No mesmo banco, antes dêle, tinham se sentado muitos criminosos que sua extraordinária energia levara à presença da Justiça.

Malta foi julgado como culpado de assassínio que, qualquer um outro menos êle, poderia ter cometido.

Ninguém, com a longa experiência da vida policial, prática de investigações e exercício de chefia em várias administrações, como Malta, iria enfrentar uma turma de marginais que estivessem jogando ronda em um logradouro público disparando, à êsmo ou não, uma pistola, calibre 7,65.

Uma pistolinha de bôlso para quem dispunha de metralhadora e revólver 38 é a coisa mais engraçada do mundo!

Avalie-se o Malta, tendo à cinta um revólver de alto calibre e seus auxiliares portando armas de maior efeito bélico, atirando com uma pistolinha contra marginais que, normalmente, estão de posse de certeiros 45. Este o primeiro absurdo.

Era a inversão de todos os princípios da balística e a destruição de cálculos e tabelas de tiro em uso mundialmente, inclusive nas nossas Fôrças Armadas.

Tudo estava a mostrar que o tiro fatal teria sido disparado de outro qualquer lugar e nunca do ponto em que os policiais acusados se encontravam no momento em que houve o tiroteio.

Apesar de tôda esta evidência, de ordem técnica, Malta foi arrastado à barra do Tribunal popular para ser, finalmente, absolvido por 6 votos contra um.

Até seu julgamento Malta passou por todos os vexames aliviados, em parte, pela dedicação de seus companheiros e amigos. Sòmente a administração policial não se lembrou do velho policial, encanecido em um dos mais pesados serviços públicos.

Deixou-o ao abandono, entregue à sua própria sorte.

Contra êste abandono, êste desinterêsse protestam todos aquêles que lutam contra o crime.

Felizmente fêz-se Justiça.

Tuxibaiba

Guarda-noturno mata operário à traição

RIO —

Com dois tiros de revólver calibre «38», foi assassinado, às primeiras horas da noite de ontem, o operário Paulo Francisco da Silva, de 27 anos, que, juntamente com alguns amigos e parentes, bebericava numa «tendinha» localizada na Rua Gerson Ferreira (Balneário de Ramos). No tiroteio, feito pelo assassino — um guarda-noturno de nome Laerte de tal — ficou também ferida uma doméstica que passava pelo local àquela hora.

Enquanto pessoas que acorreram ao local da cena de sangue, atraídas pelos disparos, comunicavam o fato à Rádiopatrulha, Adélia Rocha, a vítima, era levada para o Hospital Getúlio Vargas onde, apresentando um ferimento na côxa direita, ficou internada. As autoridades policiais do 21.º Distrito, iniciando diligências para identificar e prender o criminoso, detiveram um acompanhante dêste, que é o guarda-rodoviário Valter Barroso.

COVARDIA

Pouco mais das 19 horas, Paulo Francisco da Silva saiu de sua casa (Rua D, 40, no Conjunto Residencial do SERFA), dirigindo-se para uma "tendinha" de propriedade de "Daninha" que fica localizada no princípio da Rua Gerson Ferreira. Ali chegando, encontrou vários amigos e seu irmão Moisés Francisco da Silva (Rua Gerson Ferreira, 2), que lhe ofereceram umas bebidas.

Minutos depois de sua chegada, surgiu o guarda Laerte, visivelmente alcoolizado. Logo que chegou à "tendinha", Laerte iniciou, por motivos fúteis, uma discussão com Paulo Francisco. Os ânimos, dali a pouco, estavam exaltados e, em dado momento, Laerte disse que, se quisesse, prenderia a todos, especialmente seu antagonista ou acabaria com a "farra" a bala.

O CRIME

Várias pessoas, nessa hora, tentaram acalmar o guarda, dizendo que Paulo era um bom rapaz e que não ficava bom brigarem por coisas sem importância. Também Moisés falou em defesa do irmão e pediu ao guarda que nada lhe fizesse porque êle tinha família.

Laerte, então, disse que tudo estava acabado começaram a beber novamente e Paulo, aconselhado por amigos, fêz menção de retirar-se do local. Nesta ocasião, o "policial" já estava em conversa com o guarda-rodoviário seu amigo, talvez tramando a prisão do grupo. No entanto, não houve prisão, pois Laerte, covardemente, acionou sua arma diversas vêzes em direção à Paulo que já estava a caminho de sua casa, alvejando-o com um tiro na cabeça e outro no abdome. Paulo faleceu quase que instantâneamente.

Suicidou-se o desconhecido jogando-se de um 25o. andar

RIO —

Um homem de côr branca, de 30 anos presumíveis, trajando calça prêta e camisa listrada — prêta e branca, às últimas horas da tarde de ontem, suicidou-se, atirando-se da janela do corredor do 25º. andar do edifício "Municipal" (Rua Tereze de Maio, 13) e caindo no pátio interno do mesmo.

O fato foi levado ao conhecimento do comissário Raul Farias, de serviço no 6º. Distrito Policial que, imediatamente, rumou para o local, tomando as medidas que o caso exigia, inclusive solicitando o comparecimento do perito Thiers do Instituto de Criminalística e fazendo remover o corpo do suicida para o necrotério do Instituto Médico Legal.

DESCONHECIDO

Tanto os motivos como a identidade da vítima, até a hora em que encerrávamos os trabalhos desta edição, ainda não haviam sido levantados por aquela autoridade. Pessoas que trabalham e que transitavam pelo prédio, àquela hora, prestando informações à polícia, nada disseram que possibilitasse o esclarecimento do mistério em que está envôlto o suicídio.

Um ascensorista, cujo nome não foi apurado, disse que a vítima havia subido em seu elevador momentos antes de se atirar para a morte, acrescentando que nada notou de anormal em seus modos durante o tempo em que estêve no interior do mesmo. Num dos bolsos da roupa da vítima, o comissário Raul sòmente encontrou pouca quantia em dinheiro e um cartão de uma pensão localizada na Rua da Quitanda, 196. Na pensão, também nada ficou esclarecido sôbre quem era o tresloucado homem.

Bastidores Policiais

UM VENTILADOR que estava funcionando na Sala de Imprensa da Polícia Central desapareceu misteriosamente. Agora descobriu-se onde êle se encontra. E' preciso apreendê-lo. Com a palavra o nosso chapa Ardovino.

—♥—

NOTA-SE a diminuição de atividade dos Cosme e Damião. Não têm mais aquêle elã que tanto os distinguia. E' que a Polícia Militar, com a sua passagem para o Estado da Guanabara, vem se ressentindo de tudo para sua completa eficiência.

—♥—

A DELEGACIA de Vigilância está ficando sem encargos. Ficou sem o Serviço de Policiamento das Favelas, Cadastro da População Fixa e Serviço de Hospitais. Está certo. O Borer nunca foi de trabalho. O tempo para a politicagem é pouco.

—♥—

AO QUE se diz o nosso amigo Ardovino vai agora agir contra os beberrões. Depois dos contrabandos, roubos de automóveis e lambretas, entorpecentes e menores vai lutar contra os amigos do álcool. Vai haver muita confusão se a vigilância ardovínica se estender até as buates.

—♥—

OS POLICIAIS lotados no policiamento das favelas vão ser responsáveis pela limpeza das ruas e barracos, bons custumes dos moradores e vestimenta dos mesmos. Novos apostolos.

NICK

Escapou mais um do 'Esquadrão da Morte'

RIO —

O detetive Eurípedes Malta de Sá levado a julgamento às 13 horas de anteontem, no I Tribunal do Júri, foi considerado inocente, às 4,55 horas de ontem, acusado do assassínio do motorista Edgar Faria de Oliveira, da TV-Tupi.

Os policiais João de Deus Dorneles e Salvador Corrêa Gonçalves também componentes do famoso «Esquadrão da Morte», envolvidos no processo, julgados no mês passado, foram considerados inocentes. Agora, com a absolvição de Malta, falta, sòmente responder ao processo, o detective Itagiba José de Oliveira.

CRIME

Segundo relato feito pela denúncia, o crime ocorrera no dia 25 de fevereiro de 1958, ocasião em que a Delegacia de Vigilância tomava conhecimento de um jôgo de "ronda" no morro do Jacarezinho. No mesmo dia foi enviada ao local uma turma de policiais chefiadas pelo detective Eurípedes Malta de Sá, que se fazia acompanhar dos policiais Salvador Corrêa, João de Deus e Itagiba.

Esses policiais sòmente entravam em ação quando as diligências eram consideradas de difícil desempenho, uma vez que aquêles policiais eram mais experimentados. Ao atingirem a rota de jogadores, fizeram vários disparos de armas de fogo, quando foi atingido mortalmente o motorista Edgar Faria de Oliveira que poucos momentos teve de vida.

TESTEMUNHAS

No decorrer do processo foram arroladas as testemunhas André Veloso (vigia de uma fábrica nas proximidades do crime) e Nelson Santos.

Durante as investigações feitas pelo Magistério Público, ficou constatado que a testemunha André Veloso do lugar onde dissera estar, não poderia ter assistido ao crime. Conseqüentemente, os acusados foram impronunciados, quando o promotor Maurílio Bruno recorreu da impronúncia, e ficou afixada da data para o julgamento dos policiais.

ABSOLVIDOS

O desmembramento do processo fêz com que os detectives João de Deus Dorneles e Salvador Corrêa fôssem, em primeiro lugar, julgados. Ontem, o detective Malta foi absolvido por seis votos contra um.

A defesa do detective Malta, a cargo do advogado Laércio Pelegrino, sustentou a tese de negativa de autoria que foi aceita pelo júri. Durante os debates, aquêle advogado explorou o falso depoimento prestado pela testemunha André Veloso, o qual está respondendo a inquérito pelo crime cometido. Como já foram absolvidos três acusados e alguém matou o motorista, espera-se que se faça justiça ao menos em um componente do famoso "Esquadrão da Morte".

ÚLTIMO JULGAMENTO

O policial Itagiba José de Oliveira, também envolvido na morte do motorista Edgar Faria de Oliveira será julgado por último, uma vez que o advogado Laércio Pelegrino fêz desmembrar o julgamento. Itagiba a pouco tempo estêve envolvido num caso de roubo de jóias dentro da própria Delegacia de Vigilância, onde estava prêso.

Policiais vão cuidar de modas

Os detectives lotados nos Postos Policiais localizados na Favela do Esqueleto, Lucas e Turano, além de suas atribuições policiais, com a portaria n.º 5"4 do chefe de Polícia, terão, entre outras coisas que zelar também pelo vestuário dos faveindos e conservação da higiene interna e externa das ruas, casas comerciais e barracões.

Os agentes da Lei terão também, segundo a portaria do chefe de Polícia que organizar pequenos centros de música popular, no modêlo de escola de samba e incentivar as atividades esportivas, principalmente o futebol.

OBRA SANEADORA

O chefe de Polícia, através de sua portaria diz ainda que uma verdadeira obra saneadora caberá de agora em diante aos homens que trabalham nos Postos Policiais das Favelas. Sua tarefa deixará de ser estritamente policial. Terão aos seus cuidados atribuições de verdadeiros assistentes sociais.

Por outro lado, enquanto os policiais das favelas estão empenhados em executar obras sociais, dia-a-dia a cidade está mais despoliciada e não raro é o dia em que sucede, em média, três assaltos por dia. Nos serviços de favelas estão lotados 20 policiais os quais poderiam estar prestando maiores serviços a população que se vê temerosa de andar pelas ruas.

DISTRITOS

Agora que as favelas estão subordinadas, diretamente, aos distritos de suas jurisdições, que já possuem inúmeros policiais, o policiamento das mesmas poderiam ser afetas, também, aquêles distritos.

São João do Paraíso é um inferno

S. JOÃO DO PARAISO-MG —

Verificou-se violento conflito entre soldados do destacamento policial e populares de São João do Paraíso. O secretário de Segurança enviou àquela cidade o delegado especial Ernesto do Nascimento, acompanhado de refôrço do 10.º Batalhão, para a pacificação dos ânimos exaltados que transformara a cidade num inferno.

Na cidade de Três Rios também se verificaram atritos e o juiz de Direito se diz ameaçado pelos depositários do IBC. Um pelotão do Batalhão de Lavras seguiu para aquêle local em companhia do delegado especial Agnelo Alkmim. (Do correspondente).

Maceió sem frutas: o mercado pegou fogo

MACEIÓ —

Violento incêndio irrompido às últimas horas de quarta-feira no interior do Mercado Público de Levada, destruiu completamente cêrca de 40 barracas de gêneros alimentícios. As chamas atingiram grande altura, sendo vistas de vários pontos da cidade, principalmente do Bairro do Farol.

Segundo ficou apurado, o sinistro teve início num curto-circuito que foi observado pelo guarda-municipal ali de serviço.

COMBATE ÀS CHAMAS

Sob o comando do tenente Ramos, compareceram ao local do incêndio várias guarnições do Corpo de Bombeiros que imediatamente deram combate ao fogo. O coronel Cícero Malaquias que auxiliava nos trabalhos, sofreu um pequeno acidente, ao ser atingido na cabeça, por uma tábua em chamas.

Com a violência do sinistro, foi atraído para o local grande número de curiosos que passaram também a cooperar com as autoridades policiais e os bombeiros no combate às chamas. Não houve nenhum caso de pilhagem, como é comum em casos de incêndio. Tudo correu em ordem e sem pânico.

GRANDES PREJUIZOS

Os prejuízos causados pelo fogo, foram calculados em 15 milhões de cruzeiros, uma vez que ficou destruído um têrço da coluna central do Mercado, fora os estragos provocados pela ação da água em mercadorias e outros estabelecimentos situados nas proximidades.

Por outro lado, fala-se que o govêrno Estadual está propenso em enviar à Assembléia Legislativa uma mensagem, através da qual pedirá a abertura de crédito especial, para auxílio aos comerciantes que se viram gravemente prejudicados.

Houve grande transtôrno para a população que ali foi adquirir gêneros de primeira necessidade, verificando-se grande carência de frutas e verduras, uma vez que na maioria das barracas destruídas vendiam-se tais produtos.

O Mercado Público amanheceu interditado pela Polícia, providência essa adotada com o fito de que fôssem iniciados os trabalhos de remoção dos escombros e de busca de objetos perdidos quando da ação contra o fogo, inclusive revólveres pertencentes a alguns oficiais da Polícia Militar. (Do correspondente).

MOTORISTA CRIMINOSO FERE QUATRO

RIO —

Resultou em ferimentos para quatro pessoas, a imprudência de um motorista ainda não identificado que, ontem, à tarde, dirigindo em alta velocidade o ônibus chapa DF-8-22-35, da linha "Jacaré-Ipanema", fêz com que o mesmo depois de desgovernar-se, colidisse violentamente com um poste de iluminação existente nas imediações do número 1.335 da Rua São Luiz Gonzaga, em São Cristóvão.

São os seguintes os passageiros feridos na colisão e que foram medicados no Hospital Sousa Aguiar, apresentando contusões generalizadas: João Almeida de Oliveira (de 18 anos, Rua Esmeralda Brandão, 6), Matilde Cunha Guedes (Rua Miguel Fernandes, 660), Amância Brás da Silva (de 32 anos, mesmo endereço) e Sebastião Silva (de 23 anos, Rua Apiá, 726, apartamento 202). O fato foi registrado pelo 14 Distrito Policial.

KRUCHEV CHEGARÁ HOJE A ESLOVÁQUIA

PRAGA —

O "premier" soviético Kruchev estará, amanhã, em Bratislava, a mais importante cidade da Eslováquia, de trânsito em sua viagem para Viena. Em Bratislava, Kruchev avistar-se-á com o presidente tcheco, Novotny, e com o líder comunista húngaro, Kadar. (ANSA-DC)

AMÉRICA x SIDERÚRGICA

BELO HORIZONTE —

Uma boa partida amistosa foi programada para amanhã, 5a.-feira, à tarde, no Estádio "Otacílio Negrão de Lima", na Alaméda, reunindo as representações do Siderúrgica e do América, "match" que é um autêntico clássico atual, do futebol mineiro. Depois dos encontros da "Copa", é um excelente atrativo para o público da cidade. (SP-DC)

Conclusões da 12a. página

Nôvo...

falecido sr. Armando Salles de Oliveira, presidente Augustin Justo e Getúlio Vargas e outras personalidades políticas. Por último, declarou Sultana Neder que pretende pintar novos quadros na Argentina e expô-los em futuro próximo para os brasileiros.

Fama bateu...

quem "era" Nero Monteiro, e tenho que explicar que não "era", mas que "sou" e não sei por que virei nome de rua. — disse o sr. Nero.

O batismo da travessa, embora tenha seu lado pitoresco, o qual incluiu, talvez involuntàriamente, o comerciante, dono da «bomboniere», serve também para provar o abandono em que se encontra o Rio, talvez única cidade do mundo onde uma pessoa vira nome de rua sem que haja um motivo importante para a homenagem, sem que ninguém saiba quem é o homenageado, e sem que o próprio homenageado saiba por que acharam que seu nome deve ser lembrado à posteridade.

— Estou aqui há 33 anos — disse o sr. Nero Monteiro —, mas não acho que isto seja motivo para ser nome de rua.

Além disso, as denominações às vias públicas só podem ser dadas pela Assembléia Constituinte, com aprovação do governador do Estado, havendo uma postura estadual que proíbe dar a estas ruas o nome de pessoas ainda vivas, motivo — aliás — que impediu homenagens a várias figuras conhecidas, que não viraram nome de rua por ainda estarem vivas, como é o caso de Jorge Veiga que não tomou o lugar de um desconhecido Honório, que deu o nome à rua onde mora o cantor.

Apesar de tudo isto, se não forem tomadas providências, para retirar ou pelo menos para legalizar (como é o desejo de seus amigos) o nome da travessa, uma das mais centrais do Rio, continuará a ser Nero Monteiro. E, quando alguém pergunta quem foi o sr. Nero Monteiro, seus amigos respondem, à sua revelia: «É o dono da bombonière».

EUA celebraram...

nia do Dia da Recordação, promovida pela American Society, seja transferida para êste local. Entrementes, neste mesmo momento, em Petrópolis, uma coroa está sendo depositada no túmulo do embaixador Morgan, em cerimônia simples, que espero repetir-se cada ano.

Aqui, no Rio de Janeiro, na última morada dos filhos amados do Brasil, que pagaram o preço supremo para preservar sua Pátria livre para seus concidadãos, nós, norte-americanos, honrados pela presença de nossos companheiros de guerra e colegas na paz, nos reunimos por um momento para homenagear mais uma vez nossos filhos perdidos no campo de batalha. Fazemo-lo colocando uma coroa simbólica no túmulo do Soldado Desconhecido Brasileiro, sabendo que ao homenagear êste homem homenageamos também nossos mortos de guerra.

Ao proclamar êste Dia de Recordação como um dia de Prece pela paz permanente, o presidente Kennedy nos concita a «pedir a bênção de Deus para os que morreram em defesa de nossa Pátria e orar por um nôvo mundo de legalidade, onde a paz e a justiça prevaleçam». Fazemos, aqui essa oração e convidamos nossos amigos brasileiros a juntarem-se a nós, a fim de que, como tão nobremente disse Abraham Lincoln, em Gettysburg, há cem anos, «êsses mortos não tenham morrido em vão».

«DEUS SALVE A AMÉRICA»

As palavras pronunciadas pelo representante diplomático norte-americano, seguiu-se a execução do hino «Deus Salve a América», entoado pelos presentes. Encerrando a cerimônia, ouviram-se os hinos nacionais dos Estados Unidos da América do Norte e dos Estados Unidos do Brasil.

Pólio: maior...

nização — prosseguiu o sr. Marcelo Pimentel — e mesmo assim, nós estamos dando quatro doses, porque num país de clima como o nosso a medida se faz necessária. Conforme provam as estatísticas, existem no Rio mais de 150 mil crianças que precisam tomar a quarta dose da vacina Salk. Isso trará a imunidade completa, além das defesas naturais do organismo.

VACINA NOVA CUSTA UM MILHÃO

— "Existe uma nova vacina para pólio, a vacina de vírus vivo de Albert Sabin, que vem sendo usada em diversos países como na Rússia, onde já foram vacinadas mais de 10 milhões de crianças. Essa vacina apresenta uma série de vantagens sôbre a Salk, por ser oral e portanto indolor, mais barato e mais imunizante. Mas para os países tropicais como o Brasil, ela possue uma desvantagem, porque os vírus vivos da vacina podem provocar uma interferência em outros vírus vivos que existem em nosso organismo. Mesmo assim, essa desvantagem pode ser controlada, mas êsse contrôle representa a quantia de 1 milhão de dólares, necessários para o plano de combate às interferências nos vírus do organismo. O Brasil só poder usar esta nova vacina em fins de 61, porque ainda não temos a autorização da Academia Médica de Copenhaguen.

DADOS ATE' AGORA

Segundo dados fornecidos pelo IBGE, a pólio no Rio está assim distribuída: Em 53, 507 casos; em 54, 258 em 55, 100; em 56, 177; em 57, 224; em 58, 300; em 59, 122; em 60, 250; quanto a 61, 55 casos só no mês de maio.

Grupo Light...

vêrno autorize a majoração das tarifas, motivo porque o Ministério de Minas e Energia, as prefeituras de S. Paulo e de Santos e o govêrno do Estado da Guanabara têm de ser consultados.

Pessoal do...

informação para esclarecer devidamente sôbre o andamento das providências que estão sendo tomadas para evitar que os empregados do Jóquei Clube fiquem desempregados em virtude da redução das atividades daquêle estabelecimento hípico.

'Fidel quer...

movidos pelo G-2, organismo terrorista semelhante à Gestapo, e Cuba possui hoje o maior exército armado da América Latina".

SALVAÇÃO DOS PRISIONEIROS

Na entrevista especial ao DC, disse ainda o deputado Athos Vieira de Andrade:

— "Falei com um grupo dos 1200 invasores presos por Castro. Estavam recolhidos um estádio e declararam que lutam pela democracia e pela restauração da democracia em seu país. Estou convencido de nossa responsabilidade na salvação destas 1200 vidas. Através do DIARIO CARIOCA, conclamo as mães de família, autoridades e o povo em geral, no sentido de levantar fundos no Brasil para ajudar Cuba de hoje. Exemplo da situação interna em Cuba ocorreu comigo. No Havana Riviera, hotel em que fiquei hospedado, um oficial armado invadiu meu apartamento e vasculhava meus pertences quando cheguei. E aqui já estou sendo hostilizado pelos simpatizantes do comunismo, que me insultam pelo telefone e mandam ameaças. O que não devemos, nesta contingência histórica, é fraquejar em face das fôrças do comunismo internacional".

CUBA POR DENTRO

Resumindo suas impressões sôbre Cuba por dentro, o deputado Athos Vieira de Andrade revelou:

1 — A Igreja é combatida com violência e não há liberdade de culto. A imprensa foi encampada e não há oposição.

2 — E' proibida a liberdade de opinião dos que são contra os rumos tomados pela revolução. Prega-se abertamente o sovietismo em Cuba.

3 — Causa pavor o desrespeito à personalidade humana. Durante a invasão, foram presos e estão no cárcere 150 mil cidadãos contrários a Castro".

Conclusões da 9.ª página

Bom Jesus...

com o apoio do administrador da Ilha. A reportagem do DC, presente ao ato, testemunhou o entusiasmo dos habitantes da Ilha, com a possibilidade de desenvolver a prática dos esportes, em moderno e confortável estádio.

Florianópolis...

movendo uma avalancha de gente que tornava intransitável tôda a cidade, levando argentinos e uruguaios uma impressão das mais convincentes do que é possível o povo brasileiro.

Como concorrentes estiveram nessa regata os clubes argentinos Avallaneda e Almirante Brown mais os uruguaios Montevidéu Rowers Club, o gaúcho Barroso e GPA, o paulista Tietê e bem assim os clubes catarinenses Aldo Luz, Martinelli, Riachuelo, êstes da capital e bem assim mais o Cachoeira e Atlântico, de Joinvile, e ainda o América, de Blumenau, e o clube carioca Botafogo e o paulista Tietê.

AUXILIO E SACRIFICIOS

Para se aquilatar que essa Regata Internacional promovida pelo clube Aldo Luz foi feita à base de sacrifício, damos em detalhes que além de doar o Troféu Celso Ramos, o govêrno do Estado fêz a dotação de apenas Cr$ 10 mil sendo que a Assembléia Legislativa do Estado doou Cr$ 15 mil, sendo o restante por conta do sacrifício geral, sabendo-se que sòmente a hospedagem em hotéis das delegações de fora custou ao Aldo Luz Cr$ 450 mil.

Os sacrifícios foram inúmeros por parte dos concorrentes, bastando dizer que os argentinos tiveram a despesa de Cr$ 280 mil em passagem aérea de B. Aires à Pôrto Alegre e mais Cr$ 140 mil de ônibus da capital gaúcha a Florianópolis. Os uruguaios tiveram igual despesa de Pôrto Alegre a Florianópolis. Os paulistas foram de avião com uma delegação de 12 pessoas, sendo que o Botafogo, do Rio, dispendeu cêrca de Cr$ 200 mil de passagens aéreas do Rio a Florianópolis. As delegações foram hospedadas em bons hotéis, inclusive no nôvo hotel da cidade, em apartamentos, alguns com dois remadores e outros com apenas 1 remador, o que levou aos uruguaios a esboçar uma reclamação, pois queriam alojamento coletivo, pois estranharam o relativo confôrto apresentado, confôrto que não estão acostumados a ter nem a dar às delegações que vão aos seus Sul-Americanos.

Para ser bom...

cia, mas uma questão de amparar nossos ídolos, que constroem o poderio desportivo do Brasil e ao fim da carreira, são abandonados à própria sorte, por falta de uma cultura, que não adquiriram, em razão do próprio futebol, com seu regime rígido de treinamento, suas concentrações e viagens constantes.

No futebol, não pode haver meio têrmo. Ou o jogador se atira inteiro à profissão, ou nunca alcança o estrelato e dispensar a experiência de um Nilton Santos, Belini, Didi e tantos outros, é atirar fora um cabedal de conhecimentos, que não se adquire nos bancos escolares.

Projeto...

ter sido feito anteriormente a proibição, era também uma homenagem a uma das maiores glórias do futebol brasileiro.

O Grêmio de Futebol Pôrto Alegrense, enviou um enérgico ofício, protestando contra a decisão do Conselho tentando provar a legalidade da delegação, em vista do despacho do próprio CND que concedera a licença para a excursão, sem a obrigatoriedade da apresentação do roteiro antecipado. Embora recusando o arrazoado o CND aprovou a excursão até o jôgo da Dinamarca, ficando o restante da excursão, na dependência da apresentação do restante do roteiro.

O mais importante da reunião foi, sem dúvida, a aprovação das férias obrigatórias, de 22 de dezembro à 7 de janeiro; o horário de verão proibindo a realização de partidas entre 10 e 17 horas, de 23 de dezembro à 15 de março, inclusive juvenis, sendo julgados outros casos de menor interêsse.

HEIDELBERG FESTEJARÁ O SEU 575 ANIVERSÁRIO

HEIDELBERG —

A Universidade Heidelberg comemorará no dia 31 de maio, num ato solene, ao qual assistirão numerosas delegações, bem como antigos alunos da Universidade, vindos de tôdas as partes do mundo, o 575º aniversário de sua fundação.

A Universidade de Heidelberg foi fundada no ano de 1386 por Ruprecht I do Palatinado. (IF-DC)

UNE COM "ALA COMUNISTA: APURAÇÃO

RIO —

O juiz Epaminondas José Pontes, da 8a Vara Criminal solicitou esclarecimentos ao diretor da Divisão da Ordem Política e Social, sôbre a provável existência na União Nacional de Estudantes de um determinado grupo denominado "Ala Comunista".

Esse pedido do magistrado foi efetuado em virtude da queixa-crime apresentada pelo guarda civil Zélio Medeiros dos Santos contra o comandante da Guarda Civil, coronel Silvestre Travassos, sob a alegação de que êste oficial informara ao Tribunal Regional Eleitoral de que êle (Zélio) pertencia à referida "ala" por ocasião de sua candidatura a deputado, nas eleições de outubro do ano passado.

RAU ROMPEU COM A ÁFRICA DO SUL

CAIRO —

A RAU rompeu as relações diplomáticas com a África do Sul. Os ambientes políticos cairotas acreditam que essa decisão será tomada também por outros Estados afro-asiáticos.

A Associação Brasileira dos Distribuidores de Gás Liquefeito de Petróleo

comunica aos consumidores de G.L.P. que o Conselho Nacional do Petróleo decidiu rever o custo de aquisição do gás pelas Distribuidoras, do que resultou uma baixa, no preço de venda ao público, de Cr$ 6,00, por quilo, passando a vigorar, a partir de 1.º de junho de 1961, a seguinte tabela:

LOCAL	Cr$/Kg	Cr$/13Kg
Aracaju	39,64	515,30
Belém	33,02	429,30
Belo Horizonte	36,62	476,10
Blumenau	34,59	449,70
Brasília	45,41	590,30
Cabedelo	33,02	429,30
Campinas	33,92	441,00
Curitiba	38,09	495,20
Florianópolis	35,45	460,90
Fortaleza	33,02	429,30
Goiânia	40,55	527,20
Itajaí	33,02	429,30
João Pessoa	33,67	437,70
Jundiaí	33,56	436,30
Londrina	39,12	508,60
Maceió	38,72	503,40
Manaus	33,02	429,30
Mogí das Cruzes	34,06	442,80
Natal	38,48	500,20
Niterói	34,19	444,50
Nova Friburgo	36,27	471,50
Ourinhos	37,62	489,10
Petrópolis	33,93	441,10
Pôrto Alegre	33,02	429,30
Recife	33,02	429,30
Ribeirão Prêto	35,81	465,50
Rio de Janeiro	33,02	429,30
Salvador	33,02	429,30
Santos	33,02	429,30
São Paulo	33,02	429,30
Teresópolis	34,19	444,50
Uberlândia	38,69	503,00
Vitória	44,84	582,90

Em face de publicações últimamente feitas, na imprensa do país, esclarece a Associação, a bem da verdade, que os estoques das Distribuidoras são permanentemente controlados pelo C.N.P., não sendo possível às mesmas — como jamais ocorreu — fazer "manobras fraudulentas", com produto inteiramente controlado pelo Govêrno.

Esclarece, ainda, que a hipótese de "adulteração" do gás engarrafado é também impossível, em virtude da própria técnica de manipulação dêsse produto.

EMPRÊSA SÃO CRISTÓVÃO

LINHA DIRETA

RIO A POÇOS DE CALDAS (M. GERAIS)

Diàriamente, às 5,45 horas — Int. Guichê 22

Estação Rodoviária Mariano Procópio

ONIBUS LUXUOSOS — RAPIDEZ — SEGURANÇA E CONFÔRTO

LUÍS GONZAGA e LENÍ ANDRADE

SÃO OS CARTAZES DO

"MUSICAL ANTÔNIO MARIA"

que a

RÁDIO MAYRINK VEIGA

apresenta, hoje,

das 21 horas em diante, sob o

patrocínio do

"Polvilho Antissético Granado"

ALLIED ARTISTS apresenta

"AL CAPONE"

ELENCO: Al Capone — Rod Steiger; Maureen — Fay Spain; Schaefer — James Gregory; Kelly — Martin Balsam; Johnny Torrio — Nehemiah Persoff; Big Jim — Joe de Santis. FICHA TÉCNICA — Produção: John Burrows e Leonard Ackerman; Direção: Richard Wilson; Roteiro: Malvin Wald e Henry F. Greenberg; Fotografia: Lucien Ballard A.S.C. (Exclusivo para o DC)

Entretanto a situação para AL CAPONE é bastante grave. Devido sua longa ausência ele encontra uma série de dificuldades em dar prosseguimento as suas atividades. Dia a dia os incidentes crescem. A imprensa começa uma verdadeira guerra contra suas atividades. Os fiscais de impôsto de renda não lhe dão tréguas. Al. é forçado a abandonar novamente a cidade e vai refugiar-se em Miami. Ali chegando ele começa a preparar cuidadosamente o massacre do dia de São Valentim, quando a maioria dos rapazes do lado Norte com exceção de Moran, é aniquilada. Quando isto acontece há em Chicago uma verdadeira explosão coletiva. Neste ponto do filme é apresentado ao publico com todos os detalhes a exata reconstituição do massacre de São Valentim, acontecimento que empolgou não só aos Estados Unidos como a todo mundo! (Continua amanhã)

Cunha Melo volta a falar sôbre o Acre

BRASÍLIA

Plenário do SENADO

Na sessão de ontem do Senado Federal, sob a presidência do sr. Moura Andrade e com a presença de 42 senadores, o sr. Cunha Melo (PTB-Amazonas) ocupou a tribuna a fim de esclarecer, inicialmente, o motivo de ter dirigido há cêrca de 30 dias, ao Ministério da Justiça, requerimento de informações sôbre a situação do Território do Acre, em face do projeto que se acha em tramitação no Senado, que eleva aquêle Território à categoria de Estado.

Afirmou o orador que o Território é uma entidade nova em nossa organização federal e não é ainda um Estado nem um município, e sim, simplesmente um departamento administrativo da organização federal, submetida à jurisdição do Ministério da Justiça, sendo inteiramente contra o projeto, e que voltaria tantas vezes fôsse necessário à tribuna, para combatê-lo.

PROJETO INCONSTITUCIONAL

Disse ainda o sr. Cunha Melo que a comissão exigida pelo dispositivo constitucional, precìpuamente em relação ao Estado no Acre e a de que deverá êle ter igual renda a dos demais Estados da Federação. — "No Brasil, ao contrário dos Estados Unidos, Venezuela e México, abandonaram, na Constituição de 1946, o critério de densidade populacional, para se adotar o da renda, como se a renda pudesse preceder o homem e não o homem preceder a renda. Por êsse motivo, o projeto em curso no Senado evidentemente é inconstitucional, pelo menos até que o Acre arrecade renda idêntica ao menor Estado da Federação, o que lhe é exigido pela Constituição de 1946, a fim de que seja elevado à categoria de Estado", acrescentou.

Finalizando, o sr. Cunha Melo leu telegrama oriundo de Cruzeiro do Sul e Tarauacá (Acre) e Manaus, que aplaudiam a sua posição contrária ao projeto de lei, "que viria trazer ao Território do Acre e à sua população os mais graves prejuízos".

HOMENAGEM A OSVALDO ARANHA

Ocupando a tribuna o sr. Nogueira da Gama (PTB-Minas Gerais), falando em nome de bancada majoritária, ressaltou a personalidade do chanceler Osvaldo Aranha dizendo que a atuação do ilustre político brasileiro em todos os setores, demonstrou o seu talento e a sua capacidade de administrador e estadista. Salientou o representante trabalhista que a sua atuação frente ao Ministério da Fazenda, logo após a revolução de 1930, onde a situação da dívida externa do Brasil era caótica, não se sabendo mesmo o montante dos débitos de nossa pátria, o chanceler Osvaldo Aranha num serviço gigante e em tempo mínimo conseguiu reorganizar aquêle Departamento de Estado.

ORDEM-DO-DIA

Na ordem-do-dia foram aprovados os seguintes projetos:

— Concede isenção de direitos de importação e taxas aduaneiras para material importado pela Companhia Hidrelétrica do Rio Pardo, subindo à sanção;

— Concede isenções especiais a Maria do Amparo Medeiros Parente e Lícia Costa Perlingeiro, com emenda, que estabelece para a primeira Cr$ 40 mil e para a segunda Cr$ 8 mil.

URGÊNCIA

Foi aprovado pelo plenário requerimentos apresentados pelos srs. Lino de Matos e Vitorino Freire como líderes, respectivamente do PTN e PSD, solicitando urgência para o projeto de lei da Câmara que dispõe sôbre a situação e o aproveitamento dos atuais empregados e servidores públicos federais, estaduais, municipais e autárquicos, que vem prestando serviços à NOVACAP. A matéria entrará em pauta na próxima segunda-feira.

EMENDA N.º 11-A

O projeto de emenda de n.º 11-A da Câmara dos Deputados, que concluiu operações na Constituição Federal, na parte relativa à organização do Distrito Federal nos Territórios e nos Estados, bem como na fixação dos vencimentos, subsídios, diárias e ajudas-de-custo, entrará em votação na sessão de hoje, atendendo a requerimento de diversos líderes partidários.

O sr. Moura Andrade dirigiu apêlo aos senadores para que compareçam à sessão de hoje, já que é exigido o "quorum" especial para a votação do projeto em causa.

ESPERANTO ORIGINOU HOMENAGENS

RIO —

A União Metropolitana de Estudantes, tendo em vista a introdução do Esperanto em educandários principalmente os ginásios de São João de Meriti, resolveu premiar os professôres Benedito Celestino de Barros, Tácito Lívio Brito de Andrade e Orsvieção da S. Lopes, fazendo entrega aos mesmos dos títulos de "Sócios Honorários" da UME. A solenidade teve lugar no Ginásio Meritiense, dirigido pelo professor Guilherme Borges, sendo a entrega feita por intermédio do presidente da UME, sr. Constantino Soares de Oliveira, que ali compareceu acompanhado dos demais membros da administração daquela entidade estudantil.

Produtos brasileiros interessam mexicanos

RIO —

A delegação de industriais mexicanos, que ora se encontra em missão no Brasil, durante o encontro que manteve ontem com os líderes da indústria da Guanabara, na sede da CNI, demonstraram especial interêsse nos produtos manufaturados brasileiros.

O grupo visitante trocou impressões com os industriais brasileiros sôbre as possibilidades do incremento do intercâmbio comercial e industrial entre o Brasil e o México. Manifestou, também, a missão o desejo de adquirir tecidos e artigos farmacêuticos, borracha e cêra de carnaúba.

PRODUTOS EM TROCA

Os industriais mexicanos, falando em nome da classe produtora do seu país, propuseram-nos fornecer, em troca dos produtos adquiridos, enxofre, petróleo e derivados, além de grande variedade de minérios.

A delegação se encontra entre nós desde o dia 24 último, tendo visitado Brasília, e prosseguirão percorrendo outros países sul-americanos, para manter entendimentos comerciais, dentro do programa traçado pelo Tratado de Montevidéu de Mercado Comum Latino-Americano. No próximo dia 4, o grupo, que é liderado pelo sr. Miguel Bujazam Petro, ir a São Paulo, a fim de visitar o parque industrial daquêle Estado, devendo partir no dia 10 para o Paraguai.

APROVADO EMBAIXADOR ALENCAR

BRASÍLIA —

Em votação secreta, o Senado aprovou na tarde de ontem, por 37 votos contra 4, o nome do sr. Fernando Ramos de Alencar, para embaixador do Brasil no Chile. [illegible] aprovação do nome do novo embaixador do Chile, [illegible] governo Jânio Quadros [illegible] reuniu-se em sessão extraordinária e secreta.

PENA BOTO QUER HABEAS PREVENTIVO

BRASÍLIA —

[illegible] pedido de habeas-corpus [illegible] assinado [illegible] do almirante [illegible] preventivo, [illegible] pelo almirante Pena Boto, [illegible] Jânio Quadros [illegible] correr o risco de uma nova prisão.

"MARIAS-FUMAÇA" ESTÃO SENDO "TORRADAS"

RIO —

Segundo comunicado da Rêde Ferroviária Federal, a Estrada de Ferro Noroeste do Brasil até o fim do corrente ano estará completamente equipada com locomotivas Diesel-elétricas, pois deverá receber, brevemente, cêrca de trinta e sete unidades, as quais trarão considerável benefício para o seu sistema de tração. Também, para melhorar o transporte de passageiros, de acôrdo com as instruções do presidente da República, a NOB receberá carros modernos automotrizes, retirando do tráfego um grupo de locomotivas a vapor, sendo que algumas já estão sendo vendidas em concorrência pública.

CONCLUSÕES DA 1a. PÁGINA

Brasil no...

dade pela morte do líder congolês Patrice Lumumba, solicitou ao Brasil e à Suíça a indicação de um promotor.

A pessoa indicada deverá falar bem francês ou inglês, preferentemente ambos os idiomas, e acompanhará a Comissão em sua missão ao Congo. A Comissão é composta dos srs. U Aung Khine, da Birmânia; Ayite d'Almeida, do Togo; Teschome Bilemariam, da Etiópia, e Oscar Rabasa, do México. A duração do trabalho será aproximadamente de três meses. As despesas correrão por conta da ONU.

IMPARCIALIDADE

O representante brasileiro na ONU assinalou em seu telegrama ao Itamarati que "a escolha do Brasil, ao lado da Suíça, país neutro e não-membro da ONU, decorre da imparcialidade com que o govêrno brasileiro examinou o problema do Congo e da confiança que nosso país inspira aos membros da Comissão".

Como se recorda, o presidente Jânio Quadros, em "bilhetinho" ao ministro do Exterior, condenou o assassínio do político congolês e determinou que fôssem expedidas instruções ao nosso representante na ONU para que se empenhasse para o total esclarecimento de responsabilidades no crime.

Polícia...

nha anunciado que Zeferino Sousa fôra baleado na noite de ontem, a reportagem apurou que o fato ocorrera na noite de anteontem, quando o detective Perpétuo o encontrara nas proximidades da Ponte de Coelho Neto, em companhia de Sebastião de Sousa, ambos apontados por Manoel da Silva, sendo que Sebastião conseguiu se evadir dirigindo um carro de côr verde, de chapa 90-08 a qual a polícia soube ser falsa.

No encontro entre os dois marginais e a polícia houve violenta troca de tiros, quando Zeferino foi ferido por bala na coxa direita, sendo, posteriormente encaminhado ao Hospital Getúlio Vargas onde ficou internado. O detective Perpétuo, durante o tiroteio travado com os marginais, caiu ao solo, ocasião em que teve, também, que procurar socorros médicos naquêle hospital.

A PISTOLA

Segundo o que ficou apurado, durante a prisão de Manoel da Silva, o detective encontrou em seu poder uma pistola (Mauser) sendo que na gravata do prêso havia uma grande quantidade de balas. Essa pistola foi encaminhada a exames, quando ficou constatado que os disparos feitos contra o trem pagador, tinham sido feitos pela mesma arma, partindo daí as diligências positivas para a elucidação do assalto.

FUGA

Sebastião de Souza que conseguira fugir durante o tiroteio travado com a Polícia, após ter sido ferido na ponte de Coelho Neto colidiu com uma carroça puxada por burros que estava estacionada próximo à Estação de Pavuna. Num golpe de direção, bateu ainda na cancela de trem ali existente, e, nessa ocasião o veículo ficou amassado e sem um dos pujões traseiro.

Momentos depois, Sebastião de Souza se dirigia em direção à Estrada Intendente Magalhães e a última vez em que foi visto rumava para a Estrada Rio-Bahia. Pelo que demonstrou durante a fuga, Sebastião é exímio motorista e conhecedor ímpar do trajeto por tôdas as rodovias que tem comunicação do Estado da Guanabara com o Estado do Rio de Janeiro.

SERVIÇO COMPLETO

O coronel Ardovino Barbosa, ao tomar conhecimento de que Zeferino de Sousa estava internado no H.G.V. para lá se dirigiu quando se avistou com o acusado e o interrogou.

Ao sair daquele hospital, o coronel Ardovino se dirigiu à Polícia Central onde ficou aguardando que chegasse uma viatura da polícia que conduzia Edgar Gomes, Heitor Fernando da Silva, Adilson de Carvalho e Manoel da Silva o qual se achava detido numa dependência policial.

CONFESSOU

Muito embora pesasse grandes suspeitas contra todos os acusados, somente o assaltante Edgar Gomes admitiu a sua participação do assalto, entretanto relatou que fôra designado para ficar tomando conta da estrada pela qual se processaria a fuga. Edgar admitiu, também, ter recebido a importância de Cr$ 600 mil pelo seu trabalho, entretanto, salientou, que nada vira durante a realização do sensacional fato, que lesou a nação em Cr$ 27 milhões.

NEGARAM

Embora a polícia saiba que todos os detidos tiveram participação no assalto, Heitor Fernandes da Silva, Adilson de Carvalho e o próprio Manoel da Silva afirmaram perante a imprensa, tôda reunida no Gabinete do Chefe de Polícia, que nada tiveram com o fato.

OS POLICIAIS

Tomaram parte nas diligências, além do detective Perpétuo, o comissário Messias e o delegado Amil Nel Richard (ambos de Caxias) e, também, o detective Manoel Ribeiro, detective Lecocq, Ermenegildo Sousa Filho (Jacaré) e o investigador Vitor. Os trabalhos foram coordenados pelo coronel Ardovino Barbosa.

DISCURSO

Durante a apresentação dos criminosos o detective Perpétuo fêz um discurso no qual ressaltou o trabalho das autoridades fluminenses, sem "as quais nada poderia ser feito".

Jacto caiu...

pos de investigação dirigiram-se para o local do acidente, em veículos e a pé, tendo informado, em seguida, que encontraram o corpo de uma mulher, dois sapatos femininos e destroços do aparêlho.

CORPOS NA PRAIA

Tripulantes de helicópteros que voaram sôbre o mar, comunicaram que a água estava arrastando para terra diversos corpos mutilados, num largo trecho da praia próximo de Caparica, na margem sul do rio.

Não houve até o momento, qualquer explicação oficial do desastre aéreo, mas peritos nessas questões declararam que não está desprezada a possibilidade de sabotagem como causa de um acidente.

CONTATO NORMAL

O enorme jacto arrendado à emprêsa venezuelana VIASA pela KLM, partira de Lisboa às 10,15 horas da noite de ontem (hora de Brasília) com destino imediato à Santa Maria, nos Açores.

O pilôto mantivera contato com a torre de contrôle quando, após se encontrar há quatro minutos no ar, deixou de concluir uma frase e o avião caiu ao mar.

VIAJANTE DE SORTE

Segundo foi informado, cêrca de dez crianças viajavam no avião sinistrado, sendo que haviam 48 passageiros. Os restantes faziam parte da tripulação. Notícias posteriores, procedentes da zona, diziam que o corpo de uma menina, ao qual faltava um braço, fôra encontrado na praia da Mina, uns seis quilômetros ao Sul de Caparica.

Um viajante norte-americano, William Andelotte, de 30 anos, com passagem comprada para Caracas, não chegou a tempo de tomar o avião fatídico, no aeroporto, salvando-se, assim, de perecer naquele sinistro.

Intervenção...

manterá à frente da entidade". O general não diz, porém, que os tais "elementos divergentes" são pràticamente todos os diretores do Clube. Quanto à recusa de obedecer uma ordem emanada do general, verificou-se mesmo de parte de um major.

A nota salienta ainda que "a transferência de alguns diretores, constituindo meros casos individuais e sem significação, é fato que não concerne ao Clube pois a movimentação de oficiais obedece às necessidades de serviço, é determinada pelas altas autoridades das Fôrças Armadas e aceita pelos militares com entusiasmo e compreensão profissional". No Clube, porém, elas estão sendo aceitas com acabrunhamento e os transferidos atribuem-nas a pedidos dirigidos ao ministro da Guerra pelo mesmo general Justino Alves Bastos.

Jânio diz...

VISITA DE KRUCHEV

Respondendo, em seguida, a uma pergunta do representante da revista "Manchete", sôbre a possibilidade de uma visita de Kruchev ao Brasil, disse o presidente: "A possibilidade existe. O Brasil receberá qualquer chefe de Estado que manifeste o desejo de visitá-lo."

Confirmando, a seguir, o convite que havia formulado ao Marechal Tito, da Iugoslávia, dizendo, inclusive, que pode adiantar a data, declarou o sr. Jânio Quadros: "Darei o período, talvez um pouco atrasado: o Marechal Tito virá no mês de setembro e o Brasil fortalece êste convite, pois está convicto de que presta um serviço à crescente relação econômica entre êle e a Iugoslávia".

NEUTRALISMO

Ao representante da agência noticiosa de Belgrado — sôbre se considerava importante a reunião dos países neutralistas a se realizar brevemente no Cairo — disse o Presidente:

"Sem dúvida, considero de grande utilidade, uma vez que cresce no mundo a tensão política e essas conferências concorrerão, decisivamente, para melhorar a compreensão entre os dois mundos. Nesta parte, eu gostaria de dizer as palavras que representam o meu pensamento sincero: no meu entender há necessidade de respeito pelos dois mundos, mesmo porque a nenhum de nós cabe poder negá-los, independente do pensamento político-ideológico de cada um. Essas conferências são úteis, também, nesse particular".

A QUESTÃO CUBANA

O representante das revistas "Times" e "Life" voltou a inquirir, desta vez sôbre o que acha o presidente Jânio Quadros da intervenção do presidente Kennedy na recente invasão de Cuba, ao que respondeu o entrevistado:

"Não sei absolutamente nada. O que posso adiantar é que estou tranquilo, pois manifestei às autoridades norte-americanas e a outros governos do continente que somos contrários à violência contra o povo cubano. Entendo que tôda natureza de intervenção colocaria em risco a união das Américas e poderia alterar a atmosfera mundial!"

Acentuou, ainda o presidente que do ponto-de-vista da concórdia entre as Américas foi muito útil a recente visita do sr. Olivares Sánchez, vice-chanceler cubano. "O que eu posso declarar sôbre essa visita — disse JQ — é que ela talvez concorra para a melhoria das relações entre as Américas e, assim, para a diminuição da tensão internacional".

AUTODETERMINAÇÃO

A uma pergunta sôbre se a política externa brasileira se encaminhava no sentido de fortalecer as democracias ocidentais, fortalecer o Brasil perante o mundo ou fortalecer a paz mundial, frisou o presidente:

"Eu acredito que a esta altura a política externa do Brasil está definida. Mas reitero o que o ministro do Exterior já esclareceu: mantenho os compromissos assumidos porque o Brasil mantém uma tradição de respeito; mantenho um tom intransigente da soberania popular de tôdas as nações; mantenho o princípio de defesa da autodeterminação dos povos".

E emendou, já agora aparentemente irritado:

"O Brasil repugna a intervenção de qualquer nação, qualquer que seja a sua forma: política, econômica ou militar. Isto são coisas do passado. O Brasil acha que todo país tem direito de situar como melhor lhe aprouver a defesa do patrimônio de seu povo e de exigir o respeito à sua soberania e dignidade".

NÃO TEME

Perguntado ao presidente se êle teme a união das fôrças oposicionistas para uma ação coletiva no Congresso, respondeu: "Estou absolutamente tranquilo. O govêrno não teme essas fôrças, nem da esquerda, nem da direita, nem do centro. A prática da democracia é o bastante para neutralizá-las. A verdadeira democracia é esta: não teme!"

E acrescentou: "Fui eleito por uma coligação de partidos. Mais ainda: por um momento de opiniões. Mas se os quadros partidários me apoiam, isto muito me honra".

Instado a falar sôbre a política do presidente Nasser, da RAU, disse o sr. Jânio Quadros: "Acho ideal, para o seu país, mas não posso dizer que ela se ajustaria ao Brasil", aduzindo que as instituições de Nasser são magníficas para a política do Egito e para os países árabes unidos, mas entendo que para o Brasil a democracia é o regime mais aconselhável.

A última pergunta — "que acha do ex-presidente Kubitschek?" — respondeu o sr. Jânio Quadros: "O ex-presidente Kubitschek é um homem que merece os meus respeitos".

Vasco explica...

apresentou à Câmara dos Deputados, ontem, um pedido de informações sôbre a Missão João Dantas. No requerimento, o parlamentar pergunta se o embaixador especial estava ou não estava autorizado a firmar o protocolo.

E' o seguinte o requerimento:

Considerando que o ilustre sr. João Dantas está em missão especial no exterior por designação do exmo. sr. presidente da República;

Considerando que a sua missão como embaixador foi por memorandum do presidente Jânio Quadros estendida até a Alemanha Oriental;

Considerando que S. Exa. assinou diversos acordos nos países que visitou como representante do govêrno, inclusive na Alemanha Oriental num esfôrço e dedicação por todos os motivos louvável;

Considerando que em nota oficial hoje divulgada na Imprensa, o Ministério das Relações Exteriores informa que o embaixador João Dantas não estava autorizado a celebrar acordos com a Alemanha Oriental e que a sua viagem a essa República tinha caráter particular e pessoal;

Considerando que a nota do Itamarati deixa o nosso país numa posição ridícula e desmoraliza o notável trabalho realizado pelo embaixador João Dantas;

Considerando ainda que a nota do Itamarati diverge do memorandum do senhor presidente Jânio Quadros;

Considerando que o nosso país se encontra em situação deplorável junto àquela nação;

Requeiro as seguintes informações do Poder Executivo — por intermédio do Ministério das Relações Exteriores:

1.º — Estava ou não o ilustre embaixador João Dantas autorizado a assinar acordos com a Alemanha Oriental?

2.º — Se não estava, a quem cabe a culpa pela grave irregularidade? Ao sr. João Dantas? Ao Itamarati? Ou ao sr. presidente Jânio Quadros?

Sala das Sessões — 30 de maio de 1961 — Hermógenes Príncipe."

Justiça...

se acha prestigiado pela luta mantida durante oito meses para a comprovação da fraude.

OS VOTOS

Os votos desviados para o sr. Sami Jorge vieram dos deputados Hugo Ramos Filho, Lopo Coelho, Gonzaga da Gama Filho e dos suplentes Nelson Mufarrej, Marcelo Pimentel e Antônio Dias Lopes, sendo que êste último foi o mais prejudicado, por se encontrar pràticamente eleito, relegado que foi à primeira suplência de seu partido, o PSD.

Com a recontagem de apenas seis urnas, ficou provado que o sr. Sami Jorge obteve, irregularmente, 146 votos a mais, suficientes para colocá-los à frente do sr. Dias Lopes, levando-o ao lugar que ocupa na Assembléia Legislativa da Guanabara.

Câmara discute regime jurídico para o campo

Plenário da CÂMARA

BRASÍLIA — O sr. Ranieri Mazzili presidiu a sessão de hoje da Câmara dos Deputados, presentes 165 parlamentares.

Iniciando-se a Ordem do Dia, foi aprovado requerimento para que não se realize sessão na próxima quinta-feira, dia de Corpus Cristi.

VOTAÇÃO

A seguir, anunciada a votação, em discussão única, o projeto que institui o regime jurídico do trabalhador rural, ocupou a tribuna o seu autor, deputado Fernando Ferrari, para justificar requerimento de votação nominal. Unânimemente, mereceu aprovação o substitutivo da Comissão de Legislação Social, bem como requerimento do sr. Pinheiro Chagas solicitando segunda discussão para a matéria. O deputado Nestor Duarte votou contra a segunda discussão, alegando tratar-se de nova forma de procrastinação do projeto, que foi contestado pelo sr. Fernando Ferrari.

Em breves comunicações, ocuparam a tribuna os seguintes deputados:

Passos Porto, para justificar projeto que altera a lei que criou o Serviço Social Rural; Aniz Badra, solidarizando-se com o requerimento do sr. Último Machado pedindo comissão Parlamentar de Inquérito para investigar as causas de majoração dos preços dos produtos farmacêuticos; Munhoz da Rocha a propósito do requerimento de embarques de café e seus reflexos na economia paranaense; Osmar Cunha, congratulando-se com a mocidade e o povo de Santa Catarina pela assinatura do decreto que aprova os Estatutos da Universidade daquele Estado; Celso Murta, discorrendo sôbre o problema da Rêde Ferroviária Federal.

No grande expediente, falaram os srs. Bocaiuva Cunha e Saturnino Braga. O primeiro defendeu o projeto que determina a presença, na diretoria das Sociedades de Economia Mista, de representantes dos empregados das emprêsas; o segundo, fêz uma exposição sôbre o funcionamento nas Assembléias da União Interparlamentar, acentuando que a escolha dos delegados das mesmas é feita pelas mesas da Câmara ou do Senado.

Ocuparam a tribuna, em explicação pessoal, os srs. Dirceu Cardoso, pedindo a inserção, nos Anais, dos discursos proferidos numa cerimônia de homenagem à memória de Osvaldo Aranha, e Carmelo D'Agostino, esclarecendo que determinado Banco de que fôra diretor, não falira, mas teria um superávit de 150 milhões de cruzeiros, ao ser vendido.

CAPACIDADE PARA 400 TONELADAS

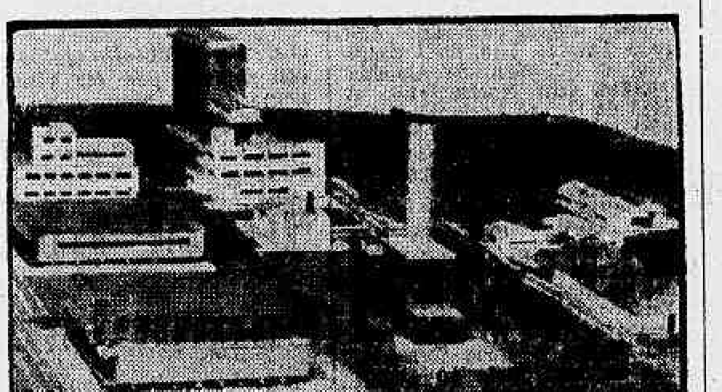

A nova fábrica para industrialização do milho que será construída na cidade de Mogi-Guaçu, Estado de São Paulo (foto acima, maquete) pela Refinações de Milho Brazil, terá capacidade para 400 toneladas diárias daquele produto e vai custar cêrca de 3 bilhões de cruzeiros

Presidente do banco será um funcionário

Relações Públicas

MODIFICANDO a prática de colocar à frente da direção do Banco de Crédito Real de Minas Gerais elementos da situação política que se apoiavam na experiência e dedicação e operosidade dos gerentes e funcionários, o governador Magalhães Pinto resolveu corrigir essa falha, entregando a presidência daquele tradicional estabelecimento bancário a um dos seus dedicados funcionários.

Com êsse objetivo, dirigiu a todos os servidores do Banco uma carta circular, solicitando a indicação, em lista tríplice, dos nomes dos colegas que consideram em condições de ocupar o mais alto pôsto de administração do estabelecimento. Por unanimidade, foram indicados os srs. José Junqueira Monteiro de Barros, Argerimo Garcia e Ercílio Alvarenga, respectivamente, inspetor-chefe, gerente da sucursal Rio e auditor do Banco de Crédito Real de Minas Gerais.

Produção é de quatro mil mensais

A Willys Overland do Brasil produziu, no período de janeiro — abril do ano em curso, 16.605 veículos, com uma média de 4.151 carros por mês. No mês em curso, a produção deverá superar a casa das 4.300 unidades. Paralelamente, essa importante emprêsa automobilística acabo de organizar sua própria companhia de financiamento, denominada Willys Financiadora S. A., já em pleno funcionamento.

Volkswagen

A produção da Volkswagen, no último mês de abril, foi de 1.310 Kombis e 2.462 automóveis volume que supera em 11% a produção do mês anterior. A propósito, a exemplo do que já acontece com a polícia paulista, também a carioca vai utilizar veículos Volkswagen nos serviços da Radiopatrulha.

Viajante

Em viagem de negócios, seguiu para Paris, por um DC-8 da Panair do Brasil, o senhor M. D. Mayetoff, diretor da Herald Propaganda Ltda. e da Superestufa-Pintura de Automóveis. Na capital francesa, o senhor Mayeroff tratará principalmente da campanha publicitária que está preparando para o lançamento das meias sem costura "Christian Dior".

Cummins

Num futuro muito próximo a Cummins Diesel do Brasil S. A. estará fabricando, em São Paulo, os famosos motores Cummins. A instalação da indústria já está em vias de conclusão.

MACDOWELL E O "CÁLCULO DO MOMENTO"

RIO —

O Centro Brasileiro de Pesquisas Físicas realizará, na próxima sexta-feira, dia 2, às 17 horas, em sua sede social (Avenida Wenceslau Braz, 71-fundos) o colóquio de Física, falando, na ocasião, o professor Samuel W. MacDowell, do Departamento de Física Teórica do C.B.P.F., sôbre o "Cálculo do momento de quadrupolo do deuteron".

CRITICO FALA DO "TEATRO INFANTIL"

RIO —

O sr. Henrique Oscar (do Círculo Independente de Críticos Teatrais e crítico de teatro do "Diário de Notícias) falará, na próxima têrça-feira, dia 6 de junho vindouro, às 17 horas, no auditório do Ministério da Fazenda (13.º andar), sôbre "Teatro infantil-influências psicológicas na infância e adolescência", dando, assim prosseguimento ao Curso de Psicologia Infantil e da Adolescência que vem sendo realizado semanalmente naquele local. O curso que é de extensão universitária, em colaboração com a Universidade do Brasil, será com entrada franca.

Bilhetinhos do dia, de J. Quadros

Vigilância na Ilha do Bananal

"Gabinete Militar:

Determino que ordene o refôrço da Vigilância na Ilha do Bananal, ante informações que me chegaram sôbre preparativos de "invasão" da Ilha por elementos vindos de Tocantins, objetivando a busca de ovos de tartaruga e jacaré. Observe que a caça, na região, está vedada terminantemente e os eventuais infratores devem ser punidos exemplarmente."

Convenção Mundial Municipalista

"Ministro da Aeronáutica:

Autorizo a ida de dois aviões da FAB a Washington, EUA, conduzindo congressistas da Associação Brasileira de Municípios à Convenção Mundial Municipalista, a realizar-se naquela capital, no período de onze a vinte e seis de junho próximo."

Cumprimento de Horário

"Ministro do Trabalho:

Excelência:

1) — Fazer cumprir, com rigor o horário do funcionalismo.

2) — Atenção para a notícia em anexo."

Entrega de Dotações

"Superintendente do Plano de Valorização da Amazônia:

Determino examinar a possibilidade mediante convênio ou por outro meio hábil, de proceder à entrega ao Instituto Agronômico do Norte (IAN) da dotação prevista no Orçamento de 1961 para a instalação da estação experimental de Manaus, na "Fazenda do Caldeirão" à margem do Rio Solimões, de propriedade da IRFA do Amazonas, bem como à entrega ao IAN ou às IRFAS do Amazonas e Pará da dotação prevista no Orçamento de 1961, para a aquisição de sementes de Juta nos valôres de dez milhões e dois milhões de cruzeiros, respectivamente.

Saliento que, sob a supervisão dêsses órgãos seja instituído o Grupo Executivo da Juta, que tenha por incumbência solucionar os problemas conjunturais e estruturais da Juta Amazônica.

O Grupo integrar-se-á de, pelo menos, um representante dos Ministérios da Agricultura, Fazenda, Educação e Indústria e Comércio; um representante do Banco de Crédito da Amazônia, um do Banco Nacional do Desenvolvimento Econômico; um do Banco do Brasil (CACEX, CAMBIO, CREGE e CREIA); um da Comissão de Marinha Mercante, bem como dos srs. Benedito Cantane Ferreira, Ari Rangel de Andrade, José Maria de Araújo, Sólon Gonçalves e Antônio Bernardo Dias Maia.

Finalmente, determino que, no prazo de 30 dias, me seja encaminhada a minuta de decreto executivo, para institucionalizar as suas determinações."

Distribuição de Sementes de Juta

"Ministro da Agricultura:

Determino designar, pelo menos mais três engenheiros-agrônomos para a I.R.F.A. do Amazonas e Pará bem como distribuir diretamente aos agricultores as sementes de Juta adquiridas pelo I.A.N. ou I.R.F.A.S.

Determino, ainda, que proceda a estudos imediatos para instalação de cooperativas entre os produtores de Juta da Amazônia e baixe instruções estabelecendo que a comercialização da semente de Juta seja privativa do govêrno Federal.

Recomendo examinar e pôr em prática tais medidas, cientificando meu Gabinete dos resultados obtidos".

Fábrica de Colhedeiras

"Grupo Executivo da Indústria de Máquinas Agrícolas e Rodoviárias (GEIMAR):

Determino estudos sôbre a possibilidade da instalação de uma fábrica de colheiras no Rio Grande do Sul, "do máximo interêsse nacional".

Tuberculose

"Ministério da Saúde:

Preparar decreto para apoiar a Campanha do Sêlo Anti-Tuberculose ao mesmo tempo que recomendo seja prestigiada a Federação Brasileira das Sociedades de Tuberculose, cujo congresso realizar-se-á em Pôrto Alegre em novembro do corrente ano.

Amparo à Juticultura

"Presidente do Banco do Brasil:

Determino sejam tomadas medidas de amparo à juticultura amazônica, informando o gabinete presidencial, no prazo de trinta dias, de quaisquer obstáculos que impeçam a sua adoção.

A Carteira de Crédito Agrícola e Industrial adotará as seguintes medidas:

a) Ampliar o limite para as operações com o pequeno produtor, em tôdas as agências situadas nos Estados do Amazonas e Pará;

b) Permitir que, em se tratando de terras devolutas, seja aceito qualquer documento referente à permanência do produtor na área da exploração agrícola (carta de anuência, bilhete de localização etc), desde que emitido pelos governos estaduais (Pará e Amazonas), ou pelos governos municipais dos referidos Estados, dispensando o período de carência ou requisitos outros normalmente exigidos para os financiamentos agrícolas;

c) Permitir a aceitação da fiança como garantia principal, sempre que o interessado não possa oferecer outras, dispensando-o, outrossim, de quaisquer exigências regulamentares, que não afetem substancialmente o aspecto legal do financiamento;

d) Permitir que, além dos investigadores de cadastro, também os fiscais visitadores da Carteira Agrícola coletem os dados informativos, necessários à formação da ficha cadastral dos produtores;

e) Autorizar a formação de equipes volantes em tôdas as agências nos Estados do Amazonas e Pará, as quais serão incumbidas da concessão de financiamento direto ao pequeno produtor, livrando-o dos inúmeros percalços a que se vê submetido, quando o pleiteia;

f) Estudar a possibilidade de instituir-se, coletivamente, seguro agrícola e contra o fogo ou, se inviável esta solução, dispensar tais seguros nas operações com o pequeno produtor;

g) Incrementar os financiamentos aos agricultores que se dedicam ao plantio da juta para produção de sementes, caso em que se tomará por base da operação o contrato celebrado entre o produtor e os órgãos do Ministério da Agricultura, aos quais caberá adquirir as sementes produzidas pelo juticultor, para posterior distribuição gratuita ou revenda aos interessados;

h) Implantar o sistema de cédula de crédito rural ou de promissória rural, nas operações com o pequeno produtor (lei número 3.253, de 27 de agôsto de 1957);

i) Permitir que, no caso de o juticultor residir, comprovadamente, muito distante da agência que jurisdiciona a lavoura financiada, seja o crédito utilizado mediante uma só retirada;

j) Ampliar o número de funcionários que servem nas dependências da Carteira Agrícola, em tôdas as agências situadas nos Estados do Pará e Amazonas, a fim de possibilitar o desejado acréscimo de operações.

A Carteira de Crédito Geral terá presente:

a) Estudar a conveniência de reabrir os créditos em conta-corrente, mediante caução dos contratos entre exportadores e produtores, acompanhados de notas promissórias correspondentes aos adiantamentos fornecidos aos produtores, com aval dos dirigentes principais das emprêsas exportadoras;

b) Estudar a possibilidade de aumentar o limite creditício, para êsse fim, de até cinco vêzes o "quantum" cadastral do exportador;

c) Proceder às alterações necessárias na modalidade de crédito em conta-corrente sob o penhor mercantil da juta a granel ou prensada;

d) Introduzir modificações para as operações de desconto, elevando até o dôbro o limite cadastral dos exportadores, majorada a atual limitação de 15 milhões por exportador.

Assistência aos Inventores

"Assessoria Técnica:

Dou o prazo de vinte dias para que me seja apresentada minuta de decreto criando o Serviço Nacional de Assistência aos Inventores, diretamente subordinado ao gabinete do ministro do Trabalho e Previdência Social, conforme elementos colhidos especialmente para essa finalidade.

Preço Mínimo Para a Juta

"Ministro da Fazenda:

Recomendo determinações à Comissão de Financiamento da Produção no sentido de realizar estudo visando à garantia de um preço mínimo para a juta da safra de 1961.

Determino, finalmente, que me sejam comunicados imediatamente os resultados dos estudos realizados"

PÓLIO: MAIOR SURTO DOS ÚLTIMOS QUATRO ANOS

SECRETÁRIO DE SAÚDE CONFIRMA

Rio — Na entrevista concedida ontem à imprensa, no Hospital Jesus, o sr. Marcelo Pimentel, secretário de saúde disse que já foram constatados 55 casos de pólio só no mês de maio. Na foto, o sr. Marcelo Pimentel, e o sr. Rafael de Sousa Paiva, diretor do Departamento Estadual da Criança, que acompanhava o secretário

Saúde confirma DC: 55 casos de pólio em maio

RIO —

"Nós não estamos alarmando e sim alertando. A população infantil do Rio está correndo um sério risco, porque surge agora o maior surto de pólio dos últimos quatro anos — disse ontem para os jornalistas o sr. Marcelo Pimentel, secretário de Saúde, em entrevista concedida no Hospital Menino Jesus, confirmando a entrevista que publicamos ontem com a dra. Itamara Meilman, chefe do isolamento do referido hospital, onde se encontram atualmente cêrca de 55 crianças atacadas de poliomielite.

— "Segundo estatísticas do IBGE, de 56 para cá foram vacinadas cêrca de 201.931 crianças com três doses, faltando ainda uma média de 437.000 crianças que até agora não foram vacinadas, estando portanto sujeitas à infecção. Esta responsabilidade é dos pais, porque a cidade está repleta de postos de vacinação. Se o surto aumentar, a culpa será dos pais, que estão descuidando de uma coisa tão importante como esta — prosseguiu.

PÓLIO É BENIGNA

Segundo declarações do secretário de saúde, a poliomielite é doença benigna, e pode ser curada com tratamento simples. Mas para cada criança em que a doença se manifestar sob a forma maligna ou seja, paralisia, corresponderá um sem número de crianças portadoras do vírus, sujeitas inconscientemente à infecção. As estatísticas do IBGE dizem que para os 55 casos que estamos tendo em maio, existirão 24 mil crianças contaminadas que poderão se tornar paralíticas, caso não sejam vacinadas imediatamente.

— "Mas é preciso não esquecer que só as três doses dão imu-

(Conclui na 10ª página)

S.O.S. LANÇA S.O.S.

RIO — Reunidos no restaurante da Federação das Bandeirantes do Brasil, diretoria e membros do Serviço de Obras Sociais (SOS) examinaram, na tarde de ontem, os detalhes finais da campanha financeira a ser lançada no próximo dia 13 de junho para arrecadar fundos destinados ao pagamento das dívidas contraídas pela instituição na aquisição de gêneros alimentícios para os necessitados e manutenção da "Escola-internato SOS", da "Vila SOS" (onde abrigam famílias despejadas ou as que, por desequilíbrio financeiro, são obrigadas a desfazer seus lares) e sua sede, onde presta assistência através de vários departamentos. Na foto, um aspecto da reunião, presidida pela senhora Edite de Magalhães Fraenkel, presidente da SOS

Diario Carioca

RIO DE JANEIRO, QUARTA-FEIRA, 31 DE MAIO DE 1961

"MEMORIAL DAY" NO BRASIL

Passando em revista tropas do Batalhão de Guardas, o ministro-conselheiro Niles W. Bond, da Embaixada dos EUA, é visto na foto quando se dirigia ao Monumento Nacional aos Mortos Brasileiros da II Guerra Mundial para colocar uma palma de flôres em memória dos mortos norte-americanos

EUA celebraram o seu "Memorial Day"

RIO —

Com a presença de autoridades militares brasileiras e americanas, além de autoridades civis e representantes diplomáticos, realizou-se ontem pela manhã, com início às 11 horas, a comemoração local do "Memorial Day", com que os Estados Unidos homenageiam seus mortos de guerra.

Os atos tiveram lugar no Monumento Nacional aos Mortos Brasileiros da II Guerra Mundial, iniciados com a chegada do ministro Conselheiro, Niles W. Bond, da Embaixada americana, que colocou, uma palma de flôres junto à lápide, ao som dos hinos do Brasil e dos Estados Undios, executados pela banda do Batalhão de Guardas.

AUTORIDADES PRESENTES

A bandeira norte-americana, ladeada por uma guarda de honra de membros das Fôrças Armadas estadunidenses, foi içada ao pé do monumento. Além dos representantes diplomáticos ianques, de figuras da The American Society», compareceram o general-de-Divisão Raymon E. Bell, capitão-de-mar-e-guerra, John J. Ellton, e coronel Paul Creiner, da USAP.

Participando da comemoração, pelo Brasil, compareceram os marechais Mascarenhas de Moraes e Zenóbio da Costa, bem como os generais Cordeiro de Farias, chefe do EMFA, Emílio Ribas Rodrigues Júnior, chefe do Estado Maior do Exército; Humberto Castelo Branco, diretor de Ensino; Aurélio Tavares Lira, do I Exército; e Emanuel de Almeida Moraes, êste representando a Liga de Defesa Nacional. Também oficiais da Marinha de Guerra e da Aeronáutica do Brasil estiveram presentes ao ato.

A CERIMONIA

A tocante cerimônia teve início com a execução dos hinos nacionais dos Estados Unidos da América do Norte e dos Estados Unidos do Brasil. O ministro Niles W. Bond passou revista à tropa formada. Em seguida, junto ao monumento, próximo à lápide do soldado desconhecido do Brasil, o capelão Victor Dorós, do Núcleo da Divisão Aeroterrestre pronunciou sua oração de saudade.

O ministro Bond depositou junto ao túmulo central uma palma de flôres, no formato da bandeira dos Estados Unidos e suas côres. Ouviram-se os acórdes da marcha «Canção do Expedicionário» e, em seguida, um toque de silêncio pelo corneteiro do Batalhão de Guardas.

MORRERAM PELA LIBERDADE

Dirigindo-se aos presentes, o ministro Niles Bond pronunciou a seguinte oração:

«Até o ano passado, a American Society do Rio de Janeiro celebrou o Dia da Recordação com cerimônias em Petrópolis, no túmulo do ex-embaixador dos Estados Unidos, Edwin V. Morgan, que ocupou êsse pôsto durante 21 anos e que era estimado por milhares de brasileiros e norte-americanos.

Agora, que se erigiu o nôvo e majestoso monumento do Brasil em memória de seus mortos de guerra, é simplesmente de justiça que a cerimô-

(Conclui na 10ª página)

"HOMENAGEADO"

O sr. Nero Monteiro (foto) ficou surprêso por ter virado nome de rua, numa terra onde vultos históricos têm dificuldades em sê-lo

Fama bateu à porta do negociante: virou rua

RIO —

Modesto negociante, estabelecido com uma pequena "bombonière" ao lado do Cinema Pathé, na Cinelândia, o sr. Nero Matias Monteiro ficou surprêso e surpreendeu seu amigos ao virar, inexplicàvelmente, nome de rua — há cêrca de 15 dias, ao abrir a loja, notou que, sôbre a porta, havia uma placa com a inscrição de "Travessa Nero Monteiro".

A "Travessa Nero Monteiro", que fica entre o edifício do Cinema Pathé e o Edifício Glória, ligando a Praça Marechal Floriano à Rua Alvaro Alvim, foi batizada sem aprovação da Câmara Legislativa, e contrariando a postura estadual que proibe dar às vias públicas nomes de pessoas ainda vivas.

PLACA OFICIAL

A história da travessa "Nero Monteiro" começou há cêrca de 12 anos, quando o dono da "bonboniére", que ali es instalará em 192j, começou a dizer, por brincadeira, a seus colegas, que aquela era a "Travessa Nero Monteiro". Com o tempo, os outros comerciantes aderiram e passaram a dar êste nome à travessa, sempre que alguém indagava.

7A placa, porém, surgiu há apenas 15 dias, para surprêsa do próprio "homenageado" e de seus amigos, principalmente levando-se em conta que foi colocada por funcionários do Estado, sendo, também, do feitio oficial: "Quase tive um infarte, quando vi a placa lá fora — disse o sr. Nero Monteiro — Pensei e cheguei à conclusão que não tinha feito nada que me fizesse merecer nome de rua e passei a achar que tinha sido brincadeira. Alguns amigos, porém, viram quando funcionários do Estado vieram colocar a placa".

"HOMENAGEM INCÔMODA"

Frisando que nada teve a ver com a colocação da placa, muito embora tivesse pouco antes sido visitado por funcionários do Estado, os quais fizeram indagações à respeito do nome da rua, o sr. Nero Monteiro disse à reportagem que pediu a amigos para averiguarem a verdadeira história da placa, tendo êstes afirmado que não havia a Constituinte tomado conhecimento do fato: não propôs, nem aprovou seu nome para a travessa.

— A princípio até que foi divertido, havendo muitas congratulações por parte dos amigos, mas agora esta história de ser nome de rua já está se tornando muito incômoda. Vez por outra vem gente perguntar

(Conclui na 10ª página)

Nôvo conselheiro da França chegou ontem

RIO —

Chegou ontem ao Rio, a bordo do navio "Rio Jachal", acompanhado de sua espôsa e filho, o sr. Frederic Peter, novo conselheiro Comercial da Embaixada da França no Brasil, que vem para nosso país após seis anos de atividade, na mesma função, junto à Embaixada francesa em Washington.

Em rápidas declarações ao DC, M. Frederic Peter, respondendo a perguntas que tinham em vista sua especialidade, disse que considera "acertada e inteligente" a atual política comercial do Brasil, buscando negócios com todos os países do mundo.

NAO TEM PLANOS

Tendo servido como Conselheiro Comercial da França, em Washington, o sr. Frederico Peter disse que recebeu com muita satisfação a sua designação para o Brasil, tendo permanecido nos EUA, cêrca de 6 anos. "Não tenho planos de trabalho — disse — e pretendo seguir as normas de atividades do meu antecessor, sr. Vergnaud, observar e, depois, agir livremente". Falando sôbre as transações comerciais entre o Brasil e a França, declarou que no ano de 1960, os franceses importaram produtos brasileiros no valor de 65 milhões de dólares e exportaram para o nosso país 63 milhões de dólares, o que demonstra um certo equilíbrio em nossa balança comercial com a França.

Antes de deixar os EUA, o sr. Frederico Peter visitou a Embaixada do Brasil em Washington e acompanhou os entendimentos financeiros realizados por autoridades brasileiras naquele país, recentemente. Por último, informou o novo Conselho Comercial francês, que as importações dos EUA na França tiveram um aumento de 85 por cento, no decorrer do ano de 1966. Ao seu desembarque, estiveram presentes os srs. Jacques Humbert, Pierre Marcassuzaa e Paul Coopman, respectivamente, Conselheiro Comercial em S. Paulo, Adido Comercial e funcionário da Embaixada da França, em nosso país.

CANTORA LIRICA

Pelo mesmo navio, transitou, por esta capital, com destino a Montevidéu, acompanhada de seus pais, a sopramo-ligeira argentina Elsa Duric, que estêve nos EUA, onde se submeteu a provas de canto no "Metropolitan" e "City Center" de Nova Iorque. Declarou à reportagem que foi ouvida pelos diretores artísticos daqueles dois estabelecimentos, os quais se mostraram interessados, em contratá-la para se exibir naquele país, em 1962.

Entre as óperas que interpretou, figuram "Rigoleto", "Lúcia de Lamemour" e "Barbeiro de Sevilha". Adiantou a jovem artista que estudou canto na Argentina, com a professôra italiana Eliane Rossi e que participou de vários espetáculos naquele país e no Uruguai. No seu repertório figuram 10 óperas, entre as quais a que mais admira é "Rigoleto", bem como duas espanholas, intituladas "Marina" e "Donia Francisqueta". Ao chegar a Montevidéu, a artista Elsa Duria pretende entrar em entendimentos para se exibir na temporada oficial do Teatro Sodré.

Em trânsito para Buenos Aires, passou pela Guanabara, a bordo do «Rio Jachal», a pintora argentina (especialista em retratos e paisagens) Sultana Neder, uma das mais conhecidas de seu país. Declarou à reportagem que estêve realizando uma exposição em Palm Beach, na Flórida, EUA, onde apresentou 21 quadros. Todos foram vendidos — disse — exceto um dêles, que retrata a Exposição Nacional do Rio de Janeiro, variando os preços de 300 a 1.200 dólares.

Falando sôbre o ambiente artístico dos EUA, declarou a pintora Sultana Neder, que é bastante movimentado, mas que a arte moderna não é a que triunfa naquele país, exemplificando com a venda de seus quadros. Tendo já visitado duas vêzes o nosso país, a artista argentina já retratou o

(Conclui na 10ª página)

Sami: juridicamente a apuração é ilegal

RIO —

O deputado Sami Jorge, na sessão de ontem da Assembléia Legislativa, considerou inteiramente nula juridicamente a recontagem de votos que está sendo procedida em urnas relativas ao pleito de 3 de outubro porque todos os prazos legais, para a interposição de recursos, foram ultrapassados, e as urnas em questão se encontravam jogadas nos arquivos do Tribunal sem maiores preocupações quanto à sua preservação.

Além disso, o sr. Sami Jorge disse que tais urnas tinham sido violadas depois de sua retirada do Maracanã, a Justiça Eleitoral, em tôdas as suas instâncias, negou os pedidos para a recontagem dos votos nelas contidos, as cédulas não se encontravam, como manda a lei, recolhidas em cofres, lacradas, não tendo, por tudo isso, o trabalho agora em curso, qualquer valor jurídico.

VOTAÇÃO ADIADA

A requerimento do presidente da Comissão de Finanças, sr. Gérson Bergher, foi adiada, até têrça-feira próxima a votação, já em regime de urgência, do projeto, oriundo de Mensagem, que abre o crédito de cem milhões de cruzeiros para contratar "garis" até o fim-do-ano.

CLEMÊNCIA PARA OS ESTUDANTES

A requerimento encabeçado pelo sr. Gladstone Chaves de Melo, a Assembléia aprovou o envio de um ofício ao chefe do govêrno cubano, pedindo clemência para 50 estudantes ali encarcerados e condenados à morte.

O sr. Átila Nunes apresentou reivindicações do Bairro da Penha. O sr. Gladstone Chaves de Melo leu trechos de artigos publicados, há tempos, pelo sr. Roland Corbisier. O sr. Frota Aguiar apresentou reivindicações de moradores de Campo Grande. O sr. Danilo Nunes voltou a falar sôbre o pagamento dos 40 por cento sôbre risco de vida aos policiais, dizendo que o assunto está entregue ao Dasp. O sr. Naldir Laranjeiras apresentou reivindicações dos moradores de Realengo.

'Fidel quer implantar comunismo: Américas'

BELO HORIZONTE —
(Da sucursal)

O deputado Athos Vieira de Andrade declarou ao DIARIO CARIOCA que "o povo, as autoridades, associações de classe, governantes, enfim, tôdas as fôrças da nacionalidade brasileira precisam voltar-se com a devida seriedade para a questão do problema do comunismo em Cuba, cujo objetivo é implantar o comunismo em tôda a América Latina.

"Habituados à liberdade, nós democratas ainda não aquilatamos o risco que corremos com o trabalho de 24 horas diárias dos comunistas que lançaram "cabeça de ponte" sôbre Cuba. Por isso, precisamos evitar que chegue até nós, através de uma campanha de esclarecimento, a dor do povo cubano, subjugado por uma minoria comunista que está com a fôrça e as armas", asseverou.

23 DIAS EM CUBA

O parlamentar mineiro permaneceu 23 dias em Cuba, onde foi integrando uma comitiva de 120 parlamentares, jornalistas, líderes sindicais e camponeses, convidada pelo govêrno cubano. As declarações do deputado Athos Vieira de Andrade foram feitas durante entrevista especial à reportagem do DIARIO CARIOCA, em sua residência, antes do encontro coletivo que terá com a imprensa na Assembléia Legislativa. Desligando-se do roteiro oficial, o líder perrista na Assembléia Legislativa de Minas percorreu Havana de um a outro extremo, ouvindo os governantes, operários, trabalhadores, prisioneiros, líderes espirituais e os milicianos, documentando o regime de terror ora imperante em Cuba.

IMPRESSIONADO

— "Voltei impressionado com Cuba e disposto a encetar uma luta sem tréguas contra o plano de comunizar o Brasil, expresso pelo próprio "Che" Guevara. A campanha de fachada promovida pelos líderes revolucionários cubanos esconde a presença de uma maioria de democratas que hoje têm seus passos vigiados em Cuba pelo Comitê de Defesa da Revolução, que possui 100 mil núcleos e 500 mil agentes, para uma população de 6 milhões de cubanos" — acrescentou o deputado Athos Vieira de Andrade.

— "De um modo geral — disse — os cubanos são contra qualquer intervenção, seja americana, seja russa, mas os fidelistas, que são minoria, defendem ardorosamente os planos comunistas. A situação em Cuba é dramática: as prisões estão superlotadas e há até estádios e teatros abarrotados de prisioneiros. Os julgamentos são sumários, prodar compra dos 500 tratores que Castro exigiu como resgate.

"Sei que minha luta será árdua, mas mantê-la-ei firme, pois não quero ver meus filhos e minha família na mesma condição dos filhos

(Conclui na 10ª página)

Grupo Light fará nova mesa-redonda

RIO —

Os representantes dos empregados e diretores do Grupo Light reunir-se-ão, hoje, novamente, no Departamento Nacional do Trabalho para debater as possibilidades de atendimento das reivindicações salariais apresentadas pelos trabalhadores das emprêsas de carris, telefones, luz e gás do Rio, de São Paulo e de Santos.

Os diretores das emprêsas do Grupo afirmam que só poderão conceder o aumento salarial de 48% pleiteado pelos trabalhadores caso o go-

(Conclui na 10ª página)

'Escândalo envolve ministro da Educação'

RIO —

Prossegue o inquérito administrativo da Faculdade de Brasileira de Ciências Jurídicas para apurar supostas irregularidades ocorridas em exames vestibulares.

O DIARIO CARIOCA publicou sôbre o assunto uma notícia, a 3 de abril dêste ano, contendo declarações feitas a esta redação por um grupo de candidatos ao vestibular. Nessas declarações faziam-se referências desabonadoras à conduta de três conhecidos professôres: os srs. Horácio Alves Mendes, Maximiano Augusto Gonçalves e Odeval Machado.

Posteriormente, a nossa reportagem procurou apurar devidamente o caso, verificando que se trata de acusação injusta feita àqueles professôres, gozando todos de ótimo conceito quer como homens, quer como educadores.

Publicamos a notícia referida com o intuito de atender aos alunos reclamantes, mas sem encampar suas declarações

ATENÇÃO PRESIDENTE: CONTRAVENÇÃO CONTINUA

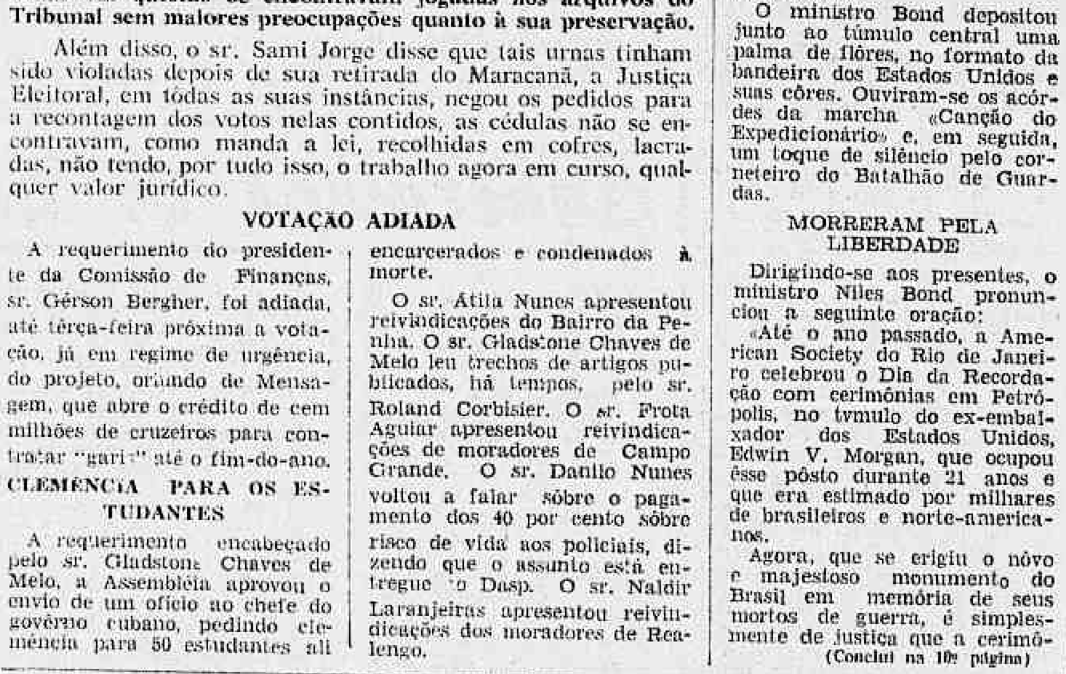

RIO — As repetidas ameaças do governador do Estado contra a prática da contravenção na Guanabara e, especialmente, contra o "jôgo do bicho" tem sido feitas, apenas, para impressionar o presidente da República, que tem recomendado repetidas vêzes combate à prática da contravenção em todo o país. Enquanto a chefia de Polícia da Guanabara promove reuniões para "descobrir" onde é feito o jôgo no Estado, os "bicheiros" trabalham tranqüilamente, fartos de saber que não serão importunados pelo govêrno do Estado, que tem especial interêsse na proteção dos contraventores. A foto de hoje mostra os "corretores zoológicos" trabalhando numa casa de loterias, situada no Jardim do Méier

Pessoal do Jóquei quer providência

RIO —

Uma comissão de empregados do Jóquei Clube Brasileiro estêve, ontem, no Ministério do Trabalho, a fim de saber quais as providências tomadas pelo govêrno para proteger seus interêsses, já que há mais de quinze dias foram feitas promessas pelas autoridades governamentais no sentido de garantir direito a trabalho àqueles que estão ameaçados de desemprêgo.

Em nome do ministro do Trabalho, o sr. Osmir Barbosa recebeu a comissão de trabalhadores e prometeu buscar

(Conclui na 10ª página)

Demitida quadrilha do DCT do Paraná

RIO —

A demissão de quase tôda a alta administração dos Correios e Telégrafos da Paraná foi solicitada, ontem, ao ministro da Viação pelo coronel Gustavo Borges, diretor-geral do DCT.

Com isso, o coronel pretende expulsar do serviço público tôda a quadrilha especializada na venda de fios telegráficos, violação de correspondência e outros crimes, que era chefiada pelo diretor-regional do DCT naquele Estado, sr. Agostinho Isaac dos Reis.

CRIMES

Além dos crimes já mencionados, os servidores paranaenses ora demissionários são responsabilizados por venda de sucatas sem concorrência, adiantamento fictício de verbas para depósitos particulares, venda de gasolina oficial e apropriação indébita de rendas do serviço público.

A decisão do coronel Borges teve como base o parecer do curador Newton Marques Cruz, consultor jurídico do DCT, que pediu, ainda, a suspensão, por 30 dias, da funcionária Teresa de Jesus Gonçalves Nina, que forneceu informações falsas, e que seja elogiado o funcionário João Siqueira, autor da denúncia.

ROMBOS

O diretor regional do Paraná está sendo acusado pelo desvio de 114 toneladas, vendidas clandestinamente ao comércio, e pelo adiantamento fictício de verbas, em seu proveito, estimadas em Cr$ 4 milhões.

Serão arrolados, além de Agostinho Isaac dos Reis, Afonso Côrtes, funcionário aposentado, seu antecessor na chefia do DCT, e que vendia a gasolina e falsificava propostas de concorrências; Jurandir Wend. da Costa, que fazia os adiantamentos; José Cavassin, chefe da garagem, e os servidores Apoles Ferrante, Ernâni Zatola e Afonso Guilherme Olsen.

INCÊNDIO

Tentando ocultar seus crimes, o bando simulou um incêndio na sala de guarda-fios, para destruir documentos comprometedores. Fracassou o embuste, porque o autor da denúncia se munira de cópia de todos os documentos necessários para comprovar suas acusações.

Os funcionários João Maria Schleder e Luís Galastri, implicados, foram suspensos por 90 dias, ao passo que foram declaradas inculpadas as firmas paranaenses Imperial Auto Peças, Irmãos Alves do Vale, Miguel Zaran, Casa Miguel Ltda., Pedro Torick, João Fedine, Indústrias e Comércio e Senegaglia e Eletricidade Geral Ltda.

ADIADA A ASSEMBLÉIA DO AEROCLUBE

RIO —

Não se realizará mais hoje, a reunião da assembléia do Aeroclube do Brasil, convocada para a eleição de conselheiros, porquanto se acha sob o regime de intervenção, determinada pelo Ministério da Aeronáutica.